南華日報

本報創刊於民國十九年二月

第三五六一號

今日出紙二大張

零售每份二仙

集孫中山先生字

SOUTH CHINA DAILY NEWS
63, Connaught Rd., C. Hong Kong
Cable Address "SWENONIS" or 5478
Radio Address "SWENONIS" or 9850
TFL { Editorial Dept. 32925 / Business Dept. 25612 } P. O. 369

督印人廊修湛

館址　干諾道中六十三號
電話　編輯部三弍九二五　營業部二五六一弍
電報掛號　有線電五四七八　無線電九八五零
郵局信箱　三六九號
定報價目（均港幣計）
本港　每月四毫　全年四元
中國內地　每月壹元　全年壹拾弍元
外國各埠　每月一元九毫　全年弍十二元
（郵費在內）（報費先惠）
廣告價目表請向營業部索取

香港干諾道中六十三號中國圖書印刷公司承印
香港政府特准掛號認爲新聞紙類第一三六號

松岡內定第三次人事調動
日積極刷新外交陣容
建川任駐蘇大使栗原爲駐土大使

（同盟社九日東京電）日外相松岡爲刷新外交陣容．頃已內定第三次人事調整．將于日內正式發表．內容如次．東亞局第一課長田尻愛義改任駐華大使館參贊．陸軍中將建川美次任駐蘇大使．特命全權公使栗原正任爲駐土耳其大使．歐亞局長西春彥任特派公使暫駐蘇聯．亞美利加局長吉澤淸次郎任駐加拿大公使．大使館參贊阪本瑞男任歐亞局長．公使館一等書記官寺崎太郎任亞美利加局長．儀典課長鈴木九萬任駐埃及公使．文書課長昌谷忠任駐芬蘭公使．調查部第二課長重橖宣雄任文書課長．大使館一等書記官太田一郎任東亞局第一課長．

（同盟社十日東京電）日外務省十日發表．條約局長松本俊一任爲中華民國特命全權大使隨員．及對華文化事業調查會委員．

新任日駐蘇大使表示
日外交方策全符己意
決努力謀日蘇親善關係

（同盟社十日東京電）新任日本駐蘇聯大使建川．於九日夜．在私邸接見記者．發表談話稱．一余爲軍人．今奉令使蘇．現政府之外交政策．本人向來意見完全相同．且松岡外相又爲多年朋友．故余能幹與否．姑勿具論．總之．決心盡幹．以期刷新外交．余年雖覺高．然體魄仍甚健旺．決携六十一歲的老軀去而完成日蘇親善的使命．余已到過蘇聯四次．首次爲明治卅四年．因赴倫敦經過．最後一次．乃在脫退國聯之後．取道蘇聯返日．要之．蘇聯與余．於種種意義上．均有深厚因緣．至松岡外相與余之友誼．不止在脫退國聯時期共事．即彼任滿鐵理事．而余在參謀本部任歐美課長時．均一直親切相交至今．彼此心地甚爲投契．繼任之後．惟有努力從事一

法日談判繼續中
雙方意見尚融洽

（合衆社十日帆尼剌電）據此間私人方面得接河內之可靠消息．謂法日談判仍在繼續中．雙方尙和洽．

（合衆社十日上海電）據此間得接河內消息．越南總督德古於上星期日致電於貝當．表示越南政府願忠誠擁護之．又是日德古與西原少將及其他日代表舉行宴會．駐東京之法商務官亦參加．

（合衆社十日河內電）此間法日談判至上星期六仍無何進展．西原中將曾與越南總督用餐．故一般人相信日代表現正聽候東京方面之命令．始繼續談判．但日政府應付越南時局之方針如何．又要視乎歐洲戰局之如何變化．據現時情形觀察．雙方談判今日可望恢復常態．

駐滬英領昨訪三浦

（合衆社十日上海電）英總領事佐治今晨十一時訪日憲兵司令官三浦少將．據權威方面傳出消息．謂英領事訪三浦之目的係欲與日軍事當局恢復聯絡．因英軍退出上海之後．英當局已與日軍事當局斷絕聯絡．

（哈瓦斯社十日上海電）有數艘渣甸輪船奉英國海軍部命．載運由華北及上海撤退之英軍自完成其使命後．現已回復交通．照常航行．該渣甸輪船自載運英軍及其家屬．即照常行駛中國海岸．定下星期返滬．有三艘英國商船．載運一千五百名由上海及華北撤退之英軍．其目的地英國當局堅守秘密．未有發表．

津法租界存銀
三百萬元已移交
用作救濟華北難民

（同盟社九日天津電）根據日法天津協定．規定提出存放法租界內之白銀二十萬鎊．充作救濟華北難民的資金．此欵折合白銀約三百萬元．業於四日經法方如數交出．當由此間日總領武藤法領事哥蘭會同封印．移往正金銀行存貯．

紐約報傳德向法要求．．．．．．
法修理戰時所燬橋樑．．．．．．

糧食接濟

（路透社十日紐約電）據紐約時報消息．德國現正要求貝當政府．將法國未淪陷區之糧食．及原料百分之五十八供給於德國．將來法國能從國外輸入之糧食及原料．亦應將百分之五十八分供給於德國．此消息傳出後．駐華盛頓之法大使將來求美國接濟糧食於法人益感困難．

（哈瓦斯社十日克勒蒙脫隆電）此間昨日宣稱．以前被德軍或法軍撤退時炸燬之橋樑八百餘座．現動員十五萬工人將之修理．以利交通．

日機前日
空襲甯波

（十日上海外電）日方消息．日機於九日上下午兩次飛襲寧波．在甬江江岸碼頭．及附近地點投彈．又飛浙贛綫諸驛站轟炸云．

英意艦艇
互有損失
英方報告

（合衆社九日倫敦電）英海軍部今日宣佈．英鯨航艇鳳凰號已被擊沉．自開戰以來．英潛艇損失之數．已達十六艘．英海軍又宣佈謂．地中海有意國之供應艦三艘．被英潛艇所擊沉．其中有一艘三千噸．英潛航艇在地中海之活動．使在里比亞之意軍接濟非常困難．

印度鐵路
損款購機

（路透社九日孟買電）印度中央鐵路公司．獻一架噴火式機於英政府．英帝國之鐵路公司獻機者．以彼爲首創．

教皇電羅斯福
阻止戰爭

（合衆社九日海特公園電）羅馬教皇會照會羅斯福總統謂．羅馬教廷決盡力阻止戰爭．及建立長久安定之世界和平．

（哈瓦斯社十日梵蒂岡電）羅馬教皇庇亞士十二世昨在教城對二萬教徒發表演說．呼籲正義之和平．教皇謂彼渴望各國恢復和平．從速脫離戰爭羈絆．毋使人民受苦云．

社論
今日青年的責任

山河破碎，百孔千瘡，這是現階段下中國現象的一個輪廓。我們應該一致起來把它從戰後的廢墟中復興過來，這是今日每一個中國青年應該共同負起之嚴肅的使命。青年人最充沛的是遠大的理想與救國的熱誠，最缺乏的是經驗與認識，我們要接受公忠體國者的指導。建國是一件廣泛而悠久的艱巨事業，必須掃除吶喊，崇尙實際，纔能踏入成功的途徑。我們要澈底根絕浮囂淺薄的頹習，我們更要從新樹立沉着刻苦的風氣。把青年的熱力熔鍊成爲苦幹實幹的精神，和百折不撓的毅力，黽勉力行，我們就發現新中國一幅瑋奇瑰麗的遠景，這正與我們對國家的遠大理想是一致的。

我們要全力建國，我們要以和平建國爲共同的信念。抗戰建國論是不通的，死亡增加，物質毀滅，癘疫蔓延，生產減少，物價增高，難民載道，饑饉遍地，這就是戰爭的結果。我們想想看，今日西南的交通已倒退了古代，西南輸血的路線還未完全閉塞，川滇的物價，便要立刻暴騰起來，如果在戰爭局面下可以建國，爲什麼會有這種現象？我們所目覩的是千萬的同胞在流亡，生產的工具在毀滅，經濟的脈絡在破壞，無數的流寇在刧掠，這樣的一個極度不安的環境，我們還可以談建國嗎？因爲，一面抗戰，一面建設，也就是一面毀滅，一面建設，毀滅與建設是相消的，這樣的建國是沒有收穫的。所以和平纔能開闢了生產建設的環境，換句話說，和平纔是建國的開始。這是常識，不祇是真理。

我們有了和平建國共同的信念，我們便要全力發揮青年的特長，來貫澈我們的目標。我們首應打破的是「學而優則仕」錯誤的舊觀念，這是造成中國弱大不振生產落後一個重要的基因。我們必須針對着國家的現實需要，明白救國與建國關係是不可分的，必須朝着物質文明的方向，迎頭趕上，把中國造成一個現代文化的基礎，這是一個時代的使命。所以今日的青年，不要徒具救國的心，尤須養成救國的術。我們要以社會各部門的基層幹部自任，確守我們的崗位，我們擇業的目標，力求學以致用，使社會各部門事業都走進向上發展的途向，所以志欲其小，能欲其大，」這是今日青年最應恪守的座右銘。如果「鑽營仕進」的心理一日不能根絕，祇有使中國依然停滯在一個黑暗的環境。

青年人的人格是純潔的，像素絲白紙一樣的純潔的，所以消極方面，我們要提高我們的警戒性，避免沾染社會的頹風，積極方面，我們尤須以移風易俗自任，以我們純潔的人格，來洗刷社會各部門的汚點，樹立社會良好的風氣。必如此，我們纔能解除了社會進步的碍力，我們用盡我們沉着實幹的精神，必不致白耗，我們絞盡我們一點一滴的心血，必不致白費。

我們面着滿目瘡痍的局面，如果發生了苦悶與消沉的情緒，這是沒出息的，一個有爲的青年，必不出此。我們必須抱着「爾能耗，我能復。」的決心，完全負起了復興的責任。事業愈艱巨，我們的責任心愈增強，心力交瘁，奮鬥不已，朝着和平建國的共同目標邁進，新中國未來的建設將是偉大的。

歸國日漸增加
華僑傾向和平
周部長視察華北政情
反動份子已逐漸轉向
中宣部廣播時事報告

（中華社十日南京電）七日晚宣傳部廣播時事報告．國內方面．提出五件．（一）中國國民黨追悼和運殉難同志及劉吶鷗先生被刺．（二）華僑傾向和平．（三）周部長觀察華北．（四）商標局遷滬辦公．（五）反動份子的悔悟．國外方面．提出巴爾幹問題．英美締約．日本南進三點．現在依次講述．

國內方面

劉吶鷗殉國

第一件追悼和運殉難同志大會及劉吶鷗先生的被殺．去年九月一日是中國國民黨在上海舉行六全大會．發表宣言．聲明和平反共建國宗旨的日期．所以國民黨決定在今年這天舉行追悼和平運動殉難烈士大會．追悼烈士共計四十六名．典禮很是隆重．汪主席親臨會場主祭．各院部長社團代表到會的千餘人．極其哀榮．汪主席致詞悲慟淒絕．聽者無不淚下．

華僑紛返國

第二件是華僑的傾向和平．紛紛回國．自從國府還都以後．華僑傾向和平的一天天的增加．最近香港澳門和南洋各地的華僑．困苦於政治社會的不安與物價的飛漲．最近回國的一天一天的增加起來．單只香港一個地方．在這三個月裏頭回國的．總計有十餘萬之多．越南和荷印的華僑繞道香港回國的．也很不少．這等回國的華僑．大部份都不願到內地．都投向我政府治下的廣東汕頭廈門等地方．重慶方面於這種事情下．．．．．．．現在已經命令韶關桂林當局盡力計謀吸引華僑的方法．但是重慶統治下的各地方．交通不便．盜匪橫行．回國的華僑不斷的犧牲受苦．加之內地物資又告缺乏．所以投向和平建國旗幟下的華僑日見踴躍．可以見得和平建國的前途充滿著無限光明．

周部長北上

第三件是周佛海先生的視察華北政情．財政部長兼警政部長周佛海先生．爲視察華北政情．促進中央與華北的聯系起見．於本月一日乘飛機到北京．與華北政務委員會委員長王揖唐先生以及齊燮元．汪時璟．朱深等先生晤面．會談極爲歡洽．周先生已於前天五日飛回首都．周先生在華北的時候．曾經向新聞記者發表談話．他說到華北幾天．與友邦及華北當局會見．覺得彼此認識大體上都是一致的．以後根據這共同的認識．中央與地方．日本和我國．一定能夠相互協力完成和平建國的使命．同時對於防共問題．租界問題．以及實施憲政問題等．都有很重要的意見發表．華北當局同周先生感情非常融洽．根據這一點．我們相信華北與中央絕對可以打成一片．和平建國的工程一定可以圓滿告成．

商標局遷滬

第四件是商標局的遷滬辦公．工商部商標局成立到現在已將半年．廠商方面向該局註冊驗證的已有五千餘起之多．該局鑒於上海是全國工商業之中心．并且過去的商標局也一向設在上海．爲便利廠商註冊起見．所以在最短期間將該局遷至上海辦公．至於商標註冊事件．該局自五月二十三日工商部頒佈商標註冊證整理辦法以後．全國廠商紛紛請求註冊或驗證．四．五．六三月較少．七．八兩月則日漸增加．每月差不多有二千餘件．足見工商界方面．對於和平運動的認識已逐漸普遍．我們繼續奮鬥．前途自然十分樂觀．

反動份子悔悟

第五件是反動份子的悔悟．國民政府通緝匿跡上海的反動份子．前時已經拿到周孝伯．崔步武．石順淵．掌牧民等．由警政部政治警察署押解來京．已經一月有餘．中央對他們寬大爲懷．施以感化教育．各人都明白無底抗戰的錯誤．并且對於和平反共建國的國策．已經有了深切的了解．和澈底的信仰．各人分別著作論文表示擁護．因此這四個人已經停止拘押．交保釋放．又有金摩雲已經向中央自首．表示悔悟．請求撤銷通緝．中央已准予自新．我們看到反動份子之逐漸轉向．又可以知道和運前途具有十分希望．建國目的之必能達到了．

國外方面

巴爾幹問題

第一件．巴爾幹問題．匈羅兩國糾紛．經由德義兩國仲裁的維也納會議解決．羅馬尼亞將外爾伐尼亞地區歸還匈牙利．而由德義兩國保證羅國的安全．羅國人民深表不滿．舉行示威．反對政府．內閣因之總辭職．但這是屬於羅馬尼亞的國內問題．事實上匈牙利已派兵接收協定中．交還之地區．巴爾幹糾紛．到了這個地步．

英美締協定

第二件．英美協定正式成立．英美海軍條約已經在九月二日那天在華盛頓簽字．規定美國立即以驅逐艦五十艘交給英國．而英國把它北美洲海岸英領土中若干海空軍根據地．租與美國．以九十九年爲期．駐英大使洛齊安致美國國務卿赫爾的公文聲稱．美國政府既然對美國具有基本友誼．必須對美國安全有同情關切．并且想加強美國和美洲．其他各國的切實合作鞏固西半球防務的力量．所以無所拘束．無所顧慮．願以租借權給予美國．英政府不想對於和平租借地有關的許多明暗的權益與資產．加以貨幣上或交易上的價值．只想拿這租借權來換取美國將要給予英政府的軍事器具和原料．這一個協定成立以後．英美兩國的防務．固然同時加強．

．今日報載英美澳加簽訂友好協定．從一點看看出．美國對於英國自治領土之支配．優勢在逐漸發展之中．而且有所成就．一方面美國伸展其勢力於澳洲．對於太平洋的勢力又得以加強．這種情勢在太平洋上．英美聯合也已經結成．使得歐洲大戰將會延及於太平洋．這點極可注意．

日積極南進

第三件．日本積極南進．日本爲了應付目前的環境．不能不產生一種新體制．新體制內容．包括（一）改革國內政治．（二）刷新外交陣容．（三）脫離對英美的經濟依存．構成一個強大的經制圈．而把南洋的資源圈進去．從這三點．決定了日本的南進政策．現在日本的南進政策進行頗爲順利．現在分開兩段來說．（甲）小林特使赴荷印．遣派赴荷屬東印度之日本專使．小林商相．二日啟程赴巴達維亞那天．聲稱他的使命在於替國家謀繁榮．決實依照國策．迅速堅決地進行談判．他要實現日本所担負的工作．就是建設東亞相互間的繁榮．荷印當局對於這次與小林的談會．也很樂觀．我們根據荷印經濟部通商局長馮霍格斯德蘭的談話．就可以知道．他說關於這次會議的前途．我不但希望他成功．而且堅信他一定成功．由過去數年來的通商經驗．我頭腦中早就有和日本談判的準備．如果有人問我．日本所需要的荷印出產物的供給．應該怎樣保證．使它滿意．那時候我就要喚起質問人的注意．就是日本經濟上的需要．我人必定能給予充足的滿足的．

（乙）日法繼續談判．外傳越南發生叛變．毫無根據．西貢當局昨天發表公報．聲稱法國和日本仍然繼續討論．一方面日本陸軍省否認日本已經向越南提出最後通牒．要求日本軍隊通過越南的消息．外傳消息又說越南的法國當局．已經拒絕日本要求．又據香港消息．越南總督德古將和日本舉行談判．結果聽說法國已經應允由越南供給日本需要的米煤橡膠等資源．同時法國也要求日本允許恢復滇越商運．與及日本對越南不再採取軍事行動．傳說日本對恢復滇越商運一事．主張要兼運日貨．詳細辦法還在商討中．又日法兩國已經簽訂日本越南間航空協定．應許日本飛機由台灣至盤谷之途中．在河內降落．這項協定．並非和維希政府接洽．乃是和駐在西貢的法國官員議定的．總而言之．日法談判的經過很好．所有越南問題緊張的消息．

德機隊又猛炸 倫敦市中心區
火藥氣與爆炸聲籠罩全城 泰晤士河船廠區被炸甚烈
英法兩岸劇烈砲戰

（合衆社十日倫敦電）倫敦中心區、有若干座大樓房、今日被五百磅之炸彈所炸擊、有許多平民當走避時、多在街上跌倒、又有許多樓房受劇烈震盪、有類於地震、倫敦城內有等爲遊客所最熟悉之風景區、被猛烈炸彈所炸毀、城內黑烟瀰漫、天空之紅月、亦爲其掩蔽、火藥氣甚濃厚、令人作悶、同時天空又有劇烈之空戰、高射砲彈密如繁星、有一次記者見有德機三架著火覆墜、又有一架在天空被炸成粉碎、有一架在遠處覆墮於叢林中、截至夜半止、倫敦城充滿炸彈與高射砲彈聲、有類於火坑、又頻見有救火車救護車來往、空襲愈來愈猛烈、同時英倫海峽又發生砲戰、英飛機又在法國海岸上空炸擊德軍之砲位、本社記者從一高塔觀察空戰、本社接得其來電話報告謂、猛烈之空襲、現尚繼續、余（該記者自稱）今臥於三合土之地板上、持電話筒報告、余隨時可遭遇危險、余見有許多處升起一團團之黑烟、德機所投落之炸彈、其中有等係五百磅者、每一彈落下、數里外地面亦被其震動、德機每向一個目標連炸數次、倫敦東區之陋巷、及泰晤士河沿岸之船廠、迭被德機猛烈炸擊、倫敦城內有等災區磚礫堆高至二十尺、阻斷交通、

（合衆社九日多維爾城電）今夜英德兩方之海岸大砲、互相交火、砲聲甚密、英倫海峽之劇烈砲戰、實以此爲初次、同時英空軍又猛烈炸擊法國沿海岸之德軍砲位、但德砲位尚能每隔十分鐘發放一次、有等砲彈落於多維爾區、但傷亡人數甚少、直至是夜十一時、砲聲始停、

（合衆社十日倫敦電）英空軍部報告云、昨日下午、共有德機三百五十架、襲擊英倫東南部、及倫敦區域、德戰門機及轟炸機分隊連續而來、飛過英倫海岸、英空軍在倫敦上空及些里州叢林區上空與敵機激戰、有大部份之敵機被截擊、未能飛到倫敦、其後敵機被英機追出英倫海峽、

（路透社十日倫敦電）倫敦昨夜被空襲時、東區有二十二間樓房被炸燬、有等被生葬者、傷亡人數未詳、有一產科醫院被擊中、傷亡者若干名、又本星期日之夜倫敦東部有一列樓宇被中一空雷、全座傾塌、斃命者五十餘名、英倫西南部又有一醫院被擊中、傷亡多名、船廠區傷害頗大、有許多個火頭發生於星期六者、昨夜又死灰復燃、

（合衆十日倫敦電）今晨一時許、有一座住宅被中一炸彈、生葬許多人、救護隊現正忙於發掘中、

九日夜間空襲最劇

（合衆社十日倫敦電）倫敦城昨夜經過長時間之空襲・今晨各街道堆滿瓦礫・烟火瀰漫・而倫敦居民・今晨仍依時返工・是夜空襲時間共九小時零二分鐘・市區被炸彈摧殘・自來水喉爆裂・街上之車輛被炸燬・災區內之行人路佈滿玻璃片・有等炸彈未爆炸者・路上又時見有被炸彈炸成之潭穴・以致阻碍車輛來往・昨夜之空襲・可算係最劇烈者・每見有被炸斃之人血肉模糊・距離本社社址約兩座樓房・則見有兩個屍骸同被一帆布所裹起・帆布還染赤血・此兩屍骸・係一男一女・再行過此街之對面・又有一個深潭・見有一樹被拔起・有類於被暴風摧毀者・倫敦中央醫院已傾塌・有一年三十二之女看護被生葬・救護隊發掘終日・但已救援不及已斃命・其屍骸昨夜始掘出・昨夜有一產科醫院被中兩彈・全座傾塌・幸院內之三十名產婦・及二十個新產之嬰孩・得以及時脫險・此等產婦・態度且甚鎭定・此等產婦之丈夫・聞此消息・急來救援・彼等反露出極端倉皇之狀態・今日正午倫敦發出警報之後・英戰門機在倫敦上空與敵機發生激戰・敵機卒被擊退・倫敦中心區曾聞炸彈聲・

（路透社十日倫敦電）今日下午十二時五十四分・此間又發出空襲警報・至一時十八分則解除警報・

德機活動側重倫敦

（路透社十日倫敦電）英空軍部及公安部聯合發出報告云・敵人被英空軍猛烈打擊・及昨夕敵機屢次來襲被擊退之後・敵人乃露出其猙獰面目・不再托詞掩飾・而公開承認其濫炸之行爲・昨夜據各地來之報告・倫敦各地點俱有炸彈落下・引起火頭多個・聖保羅大教堂附近・亦發生火災・有一大產科醫院被炸擊兩次・傷亡多人・又有一個養老院及倫敦東端之工人住宅區・屢次被炸擊・倫敦北部及西部之住宅區・有炸彈落下・是夜英倫其他各地・敵機活動甚少・只有西北部有一小鎭及西南部有若干個農村落下炸彈數枚・略有損失・但無傷害人命・昨日空襲之結果・敵機損折五十二架・其中有三架被高射砲所擊落・

專載 中日思想防共兩大武器

江亢虎

共同防共非近衞聲明三大原則之一乎・普通注目者唯在軍事一端・故滿蒙駐兵・華北駐兵・幾成問題之焦點・其實軍事不足以防共・試觀蔣介石頻年剿匪之成績・及佔領區內八路軍新四軍活動之現狀・則軍事不唯不能防共・且更促其發展・而助之蔓延・由是可知軍事而外・政治尤要・然共產黨亦自有其政治之理論與機構・且組織嚴密・運用靈活・法令簡單・尤易博得麻醉中民衆之擁護與贊成・由是可知政治而外・經濟尤要・但中國今日反對共產者・均不能提供澈底的改造社會制度之方案・而見之實行・不但鄙人十八年前・所草社會改造發凡三綱九目徒垂空文・即最近提出中央政治會議之新經濟政策・亦僅以審查參考・而束之高閣・且經濟制度必有專家學理爲根據・爲後援・而後基礎鞏固・聲勢浩大・今日中日兩國承資本制度末流之弊・一切補苴罅漏之社會政策・殆均不足以語此・由是可知經濟而外・思想尤要・鄙人以爲思想防共有兩大武器・爲中日兩國所應共同採用者・請分述之・

一・固有的東方文化・中日兩國本自有其光輝燦爛四五千年之歷史・其文化乃吾輩祖先所創造・而最適宜於兩國之天時地利與人事・自古迄今・但有增進・並未消滅・但有變化・並未打倒・近百餘年・歐風東漸・屈意效顰・失其故步・致招敗衂・乃吾人自己懷疑自己毀滅應得之懲罰・其唯一挽救之道・即在恢復自信能力・尊重固有文化・元氣充實・則外邪侵入爲不可能・好在中日文化根本大同・影響稠疊・前以佛教之宇宙觀・道教之個人修養・儒教之人倫道德政治哲學爲骨幹・而打破舶來的功利學說・唯物學說・此乃兩國民族思想上共同防共之絕大武器也・

一・革新的社會主義・社會主義一名詞・至今中日兩國尚有談虎色變者・鄙人解說則謂社會主義即是社會化的資本主義・乃比現在資本主義更進一步・而非與之絕對相反・故鄙人所倡道之新社會主義・非馬克斯・非恩格爾・非考次甚・更非列寧・非史他林・其定義三則・一資產公有・謂舉生利事業・盡歸社會經營・於是人人皆資本家・一勞動報酬・謂各人充分享受其勞心勞力之結果・於是人人皆勞動家・如此則兩對立之階級不復存在・將永無鬥爭之事・亦永無掠奪之事・一敎養普及・謂敎育至最高限度・養育至最低限度・均由國家對人民負責・務求普及・不令向隅・於是人人有工作・人人有飯食・人人受敎育・所有機會完全均等・其有不齊・則各個天才與努力之差異・不必更怨天尤人矣・以此新學說新制度・根本改造兩國現行之社會經濟・使兩國國民生活優異・物產豐盈・精神發揚・效率增進・則赤化煽動・必計無所施・此乃兩國民族思想防共之第二武器也・

以上兩者・一舊一新・一主復古・一主改進・然而並不相反・乃適相成・蓋東方固有文化・本含有四海一家家給人足之社會思想・如孔子所謂大同之治・而革新的社會主義・又本從中國古文化脫胎而來・有三代井田學校之遺意・吾人苟溝通而調劑之・從敎育上・禮俗上・指導青年之思想・引出迷途・納歸正軌・其功效當較軍事防共・政治防共・經濟防共・尤爲偉大兩・國明哲・共同努力・完成防務・所厚望焉・

倫敦當局考慮應付 英皇致書市府慰問

（路透社九日倫敦電）倫敦當局現正攷慮如何應付夜間空襲之問題・其空軍當局宣稱・雙方現正互相攷慮應付對方之夜襲・吾人相信不久可予希特勒以有效之答覆・吾人已有充足之後備戰鬥機・又有充足之駕駛師・以補償吾人所受之損失・吾人對於空戰・已決定根本不更動之政策・吾人不一定限於取報復手段云・

（路透社九日倫敦電）英皇於本星期日致書於倫敦市政府參議會主席・表示謂倫敦居民昨日慘受空襲之禍・哀悼良深・人民受空襲之苦・朕深爲關切・朕將於明日偕后到倫敦受災害最甚之區域視察云・倫敦參議會主席致答書於英皇・表示感謝意・并謂倫敦人民・願忠誠擁護皇室・

（合衆社十日倫敦電）昨夜倫敦中心區・有一嬰兒醫院及一普通之醫院被炸擊・該醫院之瓦面被其炸毀・但未有傷害人命・醫院內之嬰兒及醫生看護等・避入安全地帶・

（合衆社十日倫敦電）星期日倫敦被空襲計共斃命者二百八十六名・重傷者一千四百名・

（合衆社十日倫敦電）英空軍部發出報告云・英空軍中之加拿大機隊・曾在倫敦上空與敵機展開大戰・敵機在泰晤士河南岸被其窮追・結果有敵戰鬥機七架被擊落・

兩日空襲傷亡 英官方之估計

（合衆社九日倫敦電）據官方報告謂・星期六及星期日兩日・倫敦空襲計平民斃者六百名・傷者二千餘名・又今日下午八時三十分・倫敦發出警報・

（路透社九日倫敦電）據英空軍部報告云・昨日倫敦被空襲生命財產損失情形未得詳細報告・是夜轟炸頗烈・而且被襲擊之區域亦廣泛・敵機投彈・多不擇目標・故平民財產傷害頗大・其中有醫院三個・博物院兩個・亦被炸害・生命傷亡之數・雖現時未得確報・但必不若星期六傷亡之數之多・據現時調査所知・斃命者三百六十名・傷者一千三百三十七名・泰晤士河兩岸之船廠・又再被猛烈轟炸・引起新火頭多個・但多數已被灌熄・倫敦雖一連數日被猛烈炸擊・市民之堅決與奮的精神仍未稍挫・

（合衆社九日倫敦電）據官方宣稱・截至今日下午十時止・今日共擊落敵機四十七架・

結果・共擊落敵機一百三十二架・其中有二十八架・係被高射砲擊落者・又星期日共擊落敵機十一架・倫敦居民・有一次目擊空戰・似乎係發生於國會上空・有一架四引擎之德巨型轟炸機被高射砲所擊中而覆墜・當時又見有一空軍人員持傘躍下・倫敦西南近郊・亦曾發生一次空戰・結果擊落德機三架・

敵機盤桓中 邱吉爾巡視災區

九日英倫空襲情形

（合衆社十日倫敦電）英首相邱吉爾今日巡視災區之後・在北京漢宮與英皇共用餐・

（合衆社九日倫敦電）今日下午德空軍又向倫敦施行閃電進攻・有等轟炸機向人口繁密之區投下子母彈・有等機飛過倫敦中心區・高射砲聲亦甚密・大建築物亦受震盪・當在晚餐前・有許多德機排列多行・每一隊轟炸機有戰鬥機保護・同時發現於倫敦上空・其始來得頗緩慢・但未幾則見有許多架德機同時發現於倫敦上空・並且同時向下投彈・此次空襲約歷一小時零十五分・據警報解除後・調査所知・有七個區域落下炸彈・地方傷害不大・是日至少有敵機二十架被擊落・其中有八架係在英倫東南部被擊落者・又昨夜英首相邱吉爾會視察倫敦東南之災區・當時敵機尚在上空盤桓・并且向下濫炸・

（路透社九日倫敦電）今夕又有大批德機迫近倫敦區・被英空軍及高射炮極力抵抗・僅有少數敵機通過泰晤士河之北・但地方受傷害甚微・倫敦南部・亦有炸彈分散落於各地點・其中多數落於近郊・無大傷害・平民傷亡之數・料亦不多・有等炸彈落於干德州之某鎭・破壞房屋若干座・有平民數名被炸斃・法海岸方面之德大炮・今夕又轟擊多維爾・英軍亦發砲還擊之・據英空軍部報告云・本日下午共擊落敵機二十六架・英機失蹤者十三架・又上星期六日・空戰之

英國空軍 夜襲柏林
城內炸燬房屋多座 近郊亦下多彈

（合衆社十日柏林電）此間今晨一時四十五分發出空襲警報・至二時二十八分・始解除警報・柏林城之高射炮・在警報發出前・則開始發放・據官方消息・柏林近郊落下炸彈若干枚・德軍最高統帥部今日發出報告云・昨夜德轟炸機繼續向英國報復・炸擊倫敦之軍事要區・及其他地點・敵機昨夜又飛來德國北部・分頭轟炸各地及柏林・柏林城有房屋若干座被炸毀・可見敵機有意炸擊非軍事目標者・當時英機兩隊飛過柏林近郊・被高射砲所抵抗・第一隊敵機在柏林城之北隱入雲中・以避高射砲彈・居民又見有火光照耀天空之一個角落・可見當時必係有燃燒彈投下・引起一個火頭・

（合衆社十日柏林電）據此間消息靈通者稱・昨夜德空軍炸擊倫敦歷十小時之久・其轟炸之猛烈・不下於昨夜・德機分隊輪流來襲・今晨天曙後・倫敦城再被轟炸・德空軍藉倫敦城火頭作指導標・故更感覺利便・又昨夜英倫東南各地、威爾斯及蘇格蘭等・亦被炸擊・在過去二十四小時・英機損折共四十五架・德機損折十七架・

（路透社十日柏林電）此間今晨又發出警報・歷四十三分鐘・據德當局報告謂・未有英飛機抵達柏林城中心區之上空者・

倫敦空襲影響 紐約各證券市價回跌

（合衆社十日紐約電）華爾街之各種證券市價・上星期不斷有增長・但昨日又大跌・連日增長之價・跌向百分之九十・今日則市情較穩・據金融家之觀察・謂此種情形・顯係倫敦空襲所引起之反響・金融界相信・德國若不能在本月底侵略英倫・則必須延擱到明年・倘如此則金融市情當必趨好・美國之總統選舉運動影響於證券市情甚少・

△ △ △

非洲英意空軍 增加活動 互相轟炸

（路透社十日倫敦電）據開羅消息・意國之休戰委員會・現又要求到法國殖民地・其要求條件・包括割讓若干個軍事根據地・又要求法殖民地之軍隊復員・當地之叙利亞人・及阿剌伯人・已不掩飾其憤恨之情緒・

（路透社十日開羅電）據此間官方報告謂・本月六日・英空軍又轟炸意屬伊里德里亞之馬沙華城・所投下之彈・俱中目標・引起火頭兩個・炸毀樓房若干座・南非洲之空軍・又於本月七日炸擊意屬索馬利蘭之莫加地斯奧城・又炸擊一隊運輸車・昨日敵機又炸擊海法城・英機升空迎擊之・但敵機先已遁去・昨日敵機又炸擊蘇丹港被英機所截擊・敵機又再炸擊蘇彝士・但未投彈則被英機擊退・

（路透社九日開羅電）本星期日・敵機又再炸擊埃及之馬杜魯・生命財產略有受損害・英屬干耶有一隊英巡邏兵闖入阿比西尼亞邊界・推進到戈拉・與一隊土著軍衝突・土著軍傷亡若干名

傳羅首相將下令 沒收前羅王之財產
並解散羅國各派教堂 駐蘇羅公使逃至瑞典

（合衆社九日羅京電）羅首相將在此數日・下令沒收前王加魯爾之財產・並將開法庭聽審加魯爾之罪・包括濫用公欵・又下令封存加魯爾在羅國各軍需工廠煤油公司銀行及其他實業所佔之股票・又下令解散羅國各教派之教堂・只有國家所承認之宗教・准許存在・

（路透社九日瑞士京電）前羅王加魯爾在瑞士逗留之期將不久・彼準備往葡京・但行期未定・

（合衆社九日羅京電）據一未證實之消息・駐蘇聯之羅公使加芬古・已往德國方面指共與前羅王加魯爾密謀締結蘇羅同盟條約・彼乃由莫斯科逃亡往瑞典・回憶維也納裁判成立之後・已盛傳德國已與羅國疏遠・而轉同情於匈國・因加芬古在莫斯科之親蘇活動・又因駐莫斯科英大使吉利斯浦之從中鼓動云・

美國兩洋政策的難點（三）

利・

德國法西斯在歐洲的勝利・與日本法西斯在亞洲的勝利・對於美國的威脅是多麼的大・爲要免除此項危機・美國所必須付的代價・又是怎樣的多・美國所遭逢的危機是多麼的嚴重・美國是否必須有所行動・若必須有的話・那末是怎樣的行動・在什麼地方・在這兩半球之間・共行動又怎樣地去分配・先從何處著手・美國爲防止日本在亞洲的進展・既須避免太平洋的戰爭・又不喪失其對於歐洲情勢的任何機會・他的力量究竟可以做到那一個地步・要這樣做的話・甚至會促使他停止售賣軍火與英法及共同盟國・美國是不是因爲與歐戰的結果有着存亡的關係・故不得不任這東事態發展下去・以期集中全力使德國失敗——・即供給協約國一切作戰所需的物品・金錢・如果是必要的話・或甚至參加實際行動・再不然・美國能否在兩者之間・採取一個微妙的途徑・兩面不抵觸・而能得到效果・美國能不能夠充分地威脅着日本使其不敢妄動・一方面在歐戰繼續期間中又可以儘量地幫助協約國・而又不至牽入到大西洋的爭去・如戰果能夠做到這樣・而協約國藉着他的物質幫助・又能獲得勝利的話・那末・美國便可直接對付遠東的事情了・倘若西方列强均能行動自由無所牽制・日本自必乖乖地放棄其拿破崙式的黷武主義・或是逼著她不能不放棄了・

這些都是美國在此歷史轉變時代的當前問題・都不是容易解答的問題・除了由事態的進展來決定其孰重孰輕之外・是不容易解答的・這些問題都是美國歷史上前所未有的・極其微妙困難・而且是無可避免的問題・這些問題是起因於美國位於兩大洋間的根本事實而發生的・—而這兩大洋・在以前實爲美國的屏障・（完）

荷比法各海岸 遭英空襲情形
船廠一處火勢蔓延萬方碼

（合衆社九日倫敦電）昨夜英空軍又大舉炸擊法比兩國口岸之輪船・炸彈聲高射砲聲徹夜不停・奧士丹港被英空軍襲擊歷七小時半・引起火頭多個・當地之船廠・發生一個巨火頭・火勢蔓延一萬方碼・有若干艘輪船泊於碼頭之側・被炸擊・其後又發生一劇烈之爆炸聲・震動力非常之大・飛機在一萬一千尺之高度・亦受其震動・近來德軍已在沿海岸佈置較强之空防網・故是夜抵抗英空軍之高射砲較以前爲猛烈・

（路透社九日倫敦電）英空軍部報告・星期日英空軍襲擊荷比法海岸北海岸・及歐洲大陸各地之情形云・是日英空軍炸擊丹刻克及部羅・兩港口之輪船・又炸擊北海之敵商船隊・是夜大陸沿海岸天氣異常惡劣・但英空軍仍冒險炸擊敵軍佔據之各港口・例如漢堡・不來梅・卷頓・奧士丹・加來斯・部羅・等港口之輪船・無及數艦艇被英空軍炸擊・陸上之煤油倉・子彈庫・傷害甚重・引起火頭多個・是夜英轟炸機八架未見回來・又當時天空有密雲・陸上有霞霧・又有强烈之高射炮火・與探射燈交織・英機隊尚能冒險低飛・大舉炸擊漢堡之船廠區・歷三小時餘・傾下許多炸彈・及燃燒彈・引起許多個火頭・有等火頭・旋即熄滅・但有等燃燒甚烈・一個車站被焚・又有英機數架・向船廠區投下炸彈多枚・旋見埃爾比河口附近有兩個大火頭・奧士丹港由昨夜九時起・被英空軍襲擊・至今晨四時三十分始停止・又有一隊英機發見某地點有許多海軍船艇・乃擲下炸彈多枚、又引起大火・奧士丹船廠有一個火頭蔓延一萬方碼・部羅之外港及附近碼頭・數座俱中彈・內港亦中三彈・加來斯之船塢今晨拂曉亦被英空軍炸擊與敵機發生空戰數次・有一架英轟炸機投盡其所有炸彈之後・被一德戰門機追出海・該英機低飛幾達海面・當該敵機追近時・乃發機尾之炮以反擊之・該敵機遂即逃去・

美加聯防局 二次會議
加在美招空軍
美擬准許空軍請假 以便投入英軍服務

（路透社十日華盛頓電）美加聯防局・今日又開始第二次會議・預料會期將歷兩日・

（合衆社九日華盛頓電）美加聯防局・今日再開會討論兩方軍事合作計劃・據美代表團之總代表宣稱・美加聯防局之討論各種計劃・已有滿意之進步・開將來討論者・包括有將美國之舊坦克車讓於加拿大・而美國則可在新芬蘭建築若干個海軍根據地・又可在加拿大西海岸建一個軍事根據地・

（合衆社十日紐約電）據調査所知・加拿大政府在過去數月中・曾代表皇家空軍向美國徵募志願空軍人員・在過去三個月中・應徵者有二千餘名・但選擇如此嚴格・故獲選者僅三百名・加拿大政府已在紐約勞司安極立司・屋蘭・戴拉斯・安沙士等城市設立徵募機關・又將在芝加哥增設一機關・此等機關之工作・以不違背美國之中立法爲限・又據華盛頓方面之外交界消息・美政府或將效德意兩國助佛朗哥將軍之前例・准許空軍一部份官佐告假・俾得投入英空軍中服務・但美國若有此舉・即係違背美國之中立法者・

美國加强 運河之空防

（路透社九日華盛頓電）美陸軍部今日宣佈云・陸軍部已派出兩隊中型轟炸機及偵察機・以加强巴拿馬運河之空防組織・此兩隊機將長駐於波多黎角・使直接可以保護接近該運河之大西洋數百里海面・

美共和黨 在梅恩獲勝

（合衆社十日砵蘭電）美國共和黨在梅恩州獲得重要之選舉勝利・該州所選出之一上議院議員・該州總督及下議院三個議員・俱係共和黨人・查共和黨在過去四年中・一連三次獲得該州之多數擁護・

攻擊美國 意報紙著論

（合衆社九日羅馬電）意國參戰行將滿四個月・墨索里尼之代言人蓋達・今日在意大利著論攻擊美國・謂其增加對英之物質援助・而又同時租賃英國之屬地・以延長戰爭・英國現正極力謀引誘西半球加入戰爭・其實軸心國家并無侵犯美國也云・

（路透社十日紐約電）今晨有一英國郵船載一批英國難童安抵此間・

美國讓英舊艦 首批正式移交
美海軍大規模建艦內容 包括二百零一艘

（合衆社九日加拿大東岸某港口電）美國讓於英國之五十艘驅逐艦・共中第一批・已於今晨正式移交於英海軍接收・共數目未詳・

（路透社九日華盛頓電）美海軍部今日宣稱・美海軍定造軍艦二百零一艘・建造費共值三十八萬萬六千一百萬金元・此一批海軍定單・在美國海軍史上可算最大者・此外海軍部又與廠家簽訂若干種合約・以擴充若干項海軍建設・共建築費共三千一百六十五萬三千金元・

又現正商議定製飛機二千四百架・此一批飛機定單簽字之後・則現時美海軍定製之貨・共達四十萬萬零零零七十萬零六千金元・又美海軍部現時所定製之二百零一艘軍艦・包括戰鬥艦七艘・航空母艦八艘・巡洋艦二十七艘・驅逐艦一百一十五艘・潛航艇四十三艘・修理船一艘・此等戰鬥艦・每艘四萬五千噸・查美國現在建築中或在計劃中之戰鬥艦共十二艘・

日本輪船 停航英國

（路透社十日東京電）駛往英國之各班日輪、已奉總公司令暫停留於葡京・

日新體制小委會決定
組織主要問題
協力會議合併於中央本部內
總裁由首相充任或任其指定
事務局組織縮爲四部

（同盟社十日東京電）日政府新體制準備委員會小組委員會，九日下午一時卅分開會・直至晚上十時始散・將三次準備委員會議所討論之中心問題・分別加以檢討如下・一・中央本部核心體與新體制促進協力會議的關係・二・總裁可否以總理大臣專任・三・國民組織之名稱問題・四・地方支部長問題・將以地方長官兼任・抑或起用民間適任人才・討論結果・決定如次・

一・中央本部與新體制促進協力會議之關係・決定由中央本部統轄・成爲一貫的系統・

二・總裁與首相之關係・決以內閣總理大臣・或其所指定者充任・

三・副總裁之設置與否・及其名額・概由近衛首相裁決・

四・該會目的・根據大綱草案第二條規定・「本會以指導及促進國民組織之確立爲目的・」改爲「本會目的在使國民組織之確立・及其運用之柔滑・」

五・地方支部長問題・無論官民・一律以人才本位主義銓衡任用・

六・中央本部事務局組織問題・大綱草案分爲十一部・今縮爲四部・各部設部長一名・副部長及部員若干名・以上各案・當於十日下午二時召開之第四次準備委員會議時・由有馬賴寧主席報告・及徵詢各委員意見後・統由近衛首相親自裁決云・

（同盟社十日東京電）日政府新體制小組委員會業將國民組織修正案通過・內容如次・

一・國民組織將設置總裁及副總裁・惟副總裁之設置否・及一名或二名・一任近衛首相決定之・

二・設置顧問若干名・以備總裁諮問・

三・總裁副總裁之下・設置中央本部・中央本部將設置部長・中央本部之下設總務會・總務會之下・設事務局及中央協力會議・事務局下分設各部・每部設參與若干名・中央協力會議議員・半數由總裁指定・半數由各部組織推薦・協力會議議員原定三百名者・現已決定減少・協力會議之議長・由部長充任・

四・道府縣支部之組織・係依照中央本部之規定・道府縣支部長之下・設道府縣事務局・及道府縣協力會議・支部長一職・不論官民・惟選適當者任之・支部長兼任道府縣協力會議議長・

五・郡市支部組織・依照道府縣支部所規定・郡市支部長之下・設郡市事務局及郡市協力會議・

六・町村支部之組織・依照郡市支部所規定・市町村支部長之下・設事務局及町村協力會議・又以鄰組組織之町內會及部落常會・將包括在國民組織之內與否・現尚未定・

（同盟社十日東京電）日政府新體制準備會常任幹事會所提試案・在中央核心體的中央本部事務局之下・分設總務部・政策部・組織部・議會部・經濟部・文化部・青年部・訓練部・國民生活指導部・宣傳部・東亞部・共十一部・惟九日小組委員會議・一部委員主張應從簡約化・縮爲總務・企劃・組織・訓練四部者・結果決由幹事再加檢討・又新體制之最高經濟・文化會議設置案・不在新組織之內・將待新組織完成後・方再磋商云・

（同盟社十日東京電）日政府新體制準備委員會小組委員會・九日開會審議各案・直至深夜始散・成爲問題的中央本部與協力會議之關係・決定將協力會議合併于中央本部・使爲一貫的系統・至總裁人選問題・則決定以現任總理大臣或總理大臣所指定者充任・（同盟社九日東京電）

日政府新體制準備會小組委員會・九日下午一時卅分・舉行首次會議・先由近衛首相致詞後・指派有馬賴寧爲座長・即將前後三次準備會議所有各案・如規約要綱・組織大綱・名稱・綱領等・分別詳加檢討云・

國民組織體制 名稱暫未決定

（同盟社十日東京電）關於日本國民組織體制之名稱・九日小組委員會議論紛紜・該案遂未能決定・當待十日準備委員會議・由近衛首相徵詢衆意後・擇其善者・親自裁決云・

官廳重編問題 即將逐漸實行

（同盟社十日東京電）日政府爲適應國防國家體制・將不論中央或地方・各官廳之機構・及事務・一律予以新新重編・將逐漸實施・此爲官方新體制確立之一部・最近法制局已作成草案・十日閣議時・由企劃院總裁星野報告後・當將大綱決定・至於具體方案・將由各官廳擬成・交法制局企劃院大藏省協議後・方先提出於本月卅一日之閣議・一經通過・即將逐漸施行・

中日文化協會
基金保管委員 人選已推定
并定雙十節行會所落成禮
第二次理事會決議

（中華社南京快訊）中日文化協會於二日下午四時・在北平路四八號舉行第二次理事會・出席褚民誼・傅式說・趙正平・林柏生・陳羣・江亢虎・溥侗・李聖五・丁默邨・陳濟成・羅君強・樊仲雲・日高信六郎・森喬・列席者・吳凱聲・徐良・陳之碩・王修・李祖虞・張超・清水董三・中根直介・上野太忠等・主席褚理事長・紀錄陳濟成・

甲　報告事項

（一）理事長報告八月份常務會議・已舉行四次・決議要案二十三件・（二）理事長報告・修建會所圖書館及放寬道路情形・（三）理事長報告・本會組織系統・并推定各組負責人・起草各組規程及預算・學術組由趙理事正平負責・出版組由傅理事式說負責・游藝組由褚理事長民誼・溥理事侗負責・觀光組由陳濟成負責・總務組由張副總幹員超負責・（四）理事長報告・計劃設立之六委員會・（甲）選派留學委員會・（乙）圖書委員會・（丙）學術演講委員會・（丁）編輯委員會・（戊）戲劇音樂委員會・（己）電影委員會・（五）傅理事報告・本會經濟收支實況・（六）日高信六郎理事報告・阿部大使預備捐贈本會圖書館大批圖書・

乙　討論事項

（一）確定會所及圖書館落成典禮日期案・決議暫定雙十節舉行・（二）本會會所圖書館落成典禮應如何籌備案・決議由總務組擬具辦法・提常務理事會議決定之・（三）本會事業計劃大綱及各組規程・請核議案・決議原則通過・條文交各組原起草人共同整理之・（四）本會各組經費預算請核議案・決議修正通過・（五）本會基金保管委員會委員請推定案・決議理事長爲當然委員・並推定日高信六郎・森喬・江亢虎・陳之碩・趙正平・傅式說・（六）會所落成典禮時・可否召集臨時會員大會案・決議會所落成典禮時・同時召集臨時會員大會・

丙　臨時動議

（一）安田半畝個人畫展・應請定期在本會舉行案・決議定九月十五日至十七日三天・在本會已完工之建國堂內舉行・并推定中根直介・兪義範・張超三君・負責籌備・（二）擬推張資平爲本會候補理事案・決議通過・提下次會員大會追認之・

京各機關 恢復原辦公時間

（中華社南京快訊）國民政府所屬各機關・於九月一日起恢復原定辦公時間・上午八時至十二時・下午二時至五時・各機關業於二日開始實行・

平浦線火車 改短時間

（中華社北平快訊）平浦直通火車・定下月一日更改時間表・上行縮短時間三小時五十分・下行縮短時間一小時・以謀旅客之便利・其更改時間如左・（十月一日）北平開八時五分・到浦口下午四時十分・（十月二日）浦口開十二時三十分・到北平下午六時五十分・

軍隊停戰　民衆復員

滬國民新聞社長
劉吶鷗殉職經過
胸部中彈不及救治賚志以歿

（中華社滬訊）國民新聞社社長劉吶鷗氏・於三日下午一時許・在福州路京華酒家・被暴徒狙擊・傷重不救・遇害殉國・茲將各情分誌如次・

聚餐完畢 下樓遇刺

劉社長於三日中午・邀集中華電影公司人員・在公共租界福州路（平望街口）京華酒家二樓一號聚餐・迨至下午一時許・餐畢下樓・詎料竟有暴徒多人・伺伏樓梯旁・不問情由・開槍狙擊・劉猝不及防・應聲踣地・劉社長中彈後・當由友人扶上其四四〇二號自備汽車・駛往仁濟醫院救治・但至醫院時・因所中兩彈均在胸部・致傷勢頗重・不及救治・竟賚志逝世爲國犧牲・

遺體已運 萬國殯館

劉社長之遺體・當日下午・即先運至福民醫院由醫師施行各種清潔手術後・旋舁至憶定盆路一五六弄五號劉氏寓所・擬於四日晨再舁至萬國殯儀館待殮・至於飾終等問題・將組織治喪委員會・主持一切・

劉社長遇害殉國後・國民新聞社即向當局報告・並請嚴緝兇徒・蓋兇徒行兇後・均已逃逸・按劉氏現年三十六歲・有二男二女・與夫人子女同居於滬・平時對於和平運動尤爲努力・今茲遇害・各方均表哀悼云・

林宣部長 分電慰唁

（中華社南京快訊）劉被狙逝世後・國民政府宣傳部林部長聞耗後・以前社長穆時英殉難未久・劉社長・極爲痛憤・除立即致電國民新聞同人及劉氏家屬致唁外・並即呈行政院從優議卹・以慰英靈・茲錄兩電原文於后・（一）國民新聞社諸同志均鑒・得電驚悉劉社長本日遭兇徒狙擊・壯烈殉國・慘怛曷極・猶憶穆前社長之遇難殉國・於今不過兩月・而諸同志之英勇奮鬥・詢不愧見義勇爲・前仆後繼・再接再厲者矣・除已即呈行政院請求對劉社長從優議卹外・謹電慰唁・尚祈繼續努力・以竟先烈未竟之志・臨電悲痛・不盡欲言・林柏生江（三日）・（二）國民新聞社轉劉社長家屬禮鑒・驚悉吶鷗先生被狙殉國・悲痛無極・謹電致唁・尚祈節哀・勉繼遺志・林柏生江（三日）

特寫
秋雨灑英靈（一）
本報特派員周雨人

國民黨和平運動殉難同志追悼大會・日期決定是在九月一日・去年此日・正是中國國民黨第六次全國代表大會開會的日子・在一年後的今日來紀念爲和運殉難諸先烈・實在是含有很重大的意義・

昨天還是秋陽滿空・今天突然一變而爲淒風苦雨・上天也好像在爲殉難志士們致哀・把景色變幻淒涼肅殺・清晨七時許・大會招待處特備車輛招待遺族拜謁中山陵・謁陵完畢・直接開赴追悼大會會場・

從八時起・各式車輛在細雨濛濛中駛抵中央黨部・每個來賓的胸前都預先掛著大會證章・中央黨部的大門前也是氣象森嚴・松柏牌樓上綴著綠黃色的紙花・正中掛著「國民黨和平運動殉難同志追悼大會」幾個大字・武裝同志在門前分成兩排維持著秩序・

走進了禮堂大門・大會籌備處所派的招待員便很有規律地送給你一本追悼大會專刊・簽了名・再給你一朵黃花和紀念章・

禮堂一瞥

從門口起一直到會場・所有的牆壁上都掛滿了輓聯和誄詞・滿室縞素・景象非常悲壯・會場的祭壇上交叉著黨國旗・正中懸掛著總理遺像・下面便是被追悼的先烈遺像・分排兩行・一個個都是英俊挺秀・表示他們的發奮有爲・長材未展・賚志以歿・令人實堪痛心・

祭壇前懸汪主席所輓藍底白字「精神不死」四個大字・兩旁是懸掛國民黨中央執監委員會的輓聯・台下置大花圈三隻・正中一隻爲汪主席所獻・其餘兩隻爲中央執監委員會所獻・

祭壇左面爲遺族席・全體遺族三十餘人・一律身穿素服參加・正對祭壇樓上爲歌詠隊・全體男女歌詠隊員四十餘人・穿著一律的服裝・整齊地站立著・

主席致祭

九時整・汪主席穿著白色的西裝步入會場・站在主席位中・後面是各院部的長官・分排肅立・

行禮後・在靜默時・汪主席已悲楚異常・在靜默畢・已熱淚盈眶・不能仰視了・

中央執監委員會的祭文・由褚民誼部長恭讀・整個禮堂中寂靜無聲・全體來賓也都浸沉在哀痛中・

主席獻花圈畢・便走上祭壇致辭・開始以和緩沉痛的語調對諸先烈的殉國表示無限哀悼・汪主席自己既已悲容滿面・來賓中也有受演詞的感動愴然淚下的・遺族席中更是泣不可仰・汪主席把和平運動的意義詳細分述・最後高呼我們現在不是悲哀的時候・全場的空氣由悲哀一變而爲振奮・覺得只有負起諸先烈的未竟工作才能慰諸先烈於九泉之下・等到汪主席提出幾個口號時・大家不禁也隨之而高呼・

海牙荷警與納粹警察・・・・・發生衝突
荷警總監被革

（合衆社九日海牙電）上星期六此間之荷籍警察與納粹黨警察發生衝突・結果雙方各有一名斃命・數名受傷・德當局已命令黑衣衛兵司令官羅達調查此案之原因・又革除荷蘭警察總監之職・查此事件之起因・係有一乘單車者・在路上與一隊荷蘭青年男女納粹黨徒相撞・彼等遂與隨其後而來之荷蘭褐衣隊發生衝突・警察上前干涉之・又當地德當局鑒於英國之間諜份子仍有活動・已加緊戒嚴・數日前有一德國法庭審判一私藏有無線電具者・雖未有何證據・但庭長謂・每有一事件發生・英國則可從荷蘭方面得接消息・

所謂英美外交的平行性
李志文

如果以安南問題爲焦點・最近太平洋外交戰又展開了一簇新的階段・渝府政客們・爲著要完成共國際「制裁日本」的夢話・於是・就此而提出了所謂英美在太平洋外交上形成了平行性・這又是要徹底給以指摘・甚至給以打擊的謬論・

我們並不否認・最近英美外交上已進到某種程度的協調・所謂平行性大概是根深於此種事實・假如更深一步的去探討此種事實的眞相・或者可以幫助我們說明英美外交合作的本質・並且使我們理解到・其意義的作用是放在歐戰基礎上或是中國問題上・那末・我們去認識形成英美外交「平行性」的事實的發展罷・

一・美國與加拿大聯防・邱吉爾對此表示・「是以使美國完成保護西半球之偉大國防計劃・而粉粹納粹染指拉丁美洲之夢想」（見八月廿八日合衆社電）・

二・英美簽海軍協定・內規定美國驅逐艦五十艘立即讓於英國・英國則以美海濱英領土之若干海空軍設備・租與美國・以九十九年爲期（其始起於英國之自動提出而與美國談判・邱吉爾於八月二十日在下議院報告戰局情勢・是這樣說・「吾人確認美國與英帝國之利益・均需要美國在西半球獲有海空防禦的便利・俾能於納粹控制西歐及其資源之際抵抗共進攻」・羅斯福總統致國會咨文稱・「這些根據地對於保護巴拿馬運河・中美及南美北部・加拿大・墨西哥・以及美國東部・非常重要・對於保衛西半球的價值・至爲明顯・」

三・美國與澳大利・紐西蘭簽署友好條約（並非軍事協定）・以代替一九一四年與英帝國所訂之公約・赫爾對此稱・「乃美國對外睦誼之一種新表現・」

四・安南問題關於最緊張階段・英國務卿赫爾正式致牒日本・表示關切荷屬東印度及安南問題・同時英外相亦致牒日本・表示關懷安南現狀・合衆社記者・認爲・此係英美兩國對日本之太平洋外交已趨一致・

五・美借英太平洋島嶼・並商談星加坡軍港聯防問題・路透社記者認爲此後美國開始加強太平洋防務之實現・但日本・英國・美國官方均無表示・

這是最近兩月來・從英美外交中心發展出來的事實・抗戰論者認爲這是英美外交平行性的表現・更是英美一致援助中國制裁日本的太平洋外交平行性的實踐・我們可根據上列事實詳細地給以駁斥・

美加聯防起於汎美會議結束・所謂保衛西半球計劃開始之後・這是哈那議決案的具體實踐・是人人皆知的・而邱吉爾所稱・是以使美國完成保護西半球之偉大國防計劃・粉粹德國染指拉丁美洲之夢想・更可以證明・此事是初在歐戰基礎上來進行・他的值得重視的價值也只限於在此基礎之上・這是因面臨著歐洲大戰現實而起的英美外交的合作・並不是爲了中國問題・海軍協定的英國給美國的海空軍根據地是在西印度群島・邱吉爾的演詞・及羅斯福給國會的咨文已充分說明協定的目的・其價值也只有放在歐戰基礎上才能估計・五十艘讓英之驅逐艦，其用途在於補充英倫海峽的海軍力量，並不是調來新加坡增防・在英海相九月四日的報告中亦可得到證明。美澳（大利亞）紐（西蘭）雖然簽署友好條約・但非軍事協定・正如赫爾所云，此係表示美國對外之睦誼行爲。假如我們一定要說這也是英美外交平行性質的表現，則是更具體地規定了美國對澳及紐的貿易關係・美國將根據這一友好條約加強大洋洲的經濟市場・極其量再來一個拉丁美洲的新經濟計劃罷了・其意義除了因此而侵奪了美國市場之外・別無任何足以說明其作用，安南問題及美國租借英國太平洋島嶼問題・無疑的是盡量表示了英美太平洋外交的平行性・但我們知道・這並不是基於英美援助中國，或是爲了中國問題而起對日本的制裁，而是完全因歐洲戰局的情勢發展而起的要求。充分表明了英美爲了要把日本從軸心國家中拉出來，而不惜打了一個大圈弄出來的對日本外交的一種手段。這不但與中國問題無關，而且已非太平洋外交的事質。只是表現在外交舞台上三雄爭弄的純技術問題罷了。至於所謂美蘇合作問題，這是謠傳・如果能夠成爲事實・則歐戰問題我們無法去解釋・德蘇協定無法解釋・第三國際與資本主義國家的矛盾更無法解釋・因爲社會主義與資本主義的對立的鬥爭・是歷史的必然現實・勿論在如何特殊的情勢下・都是不能調解的・所謂美蘇合作・只是渝府政客們的夢想罷了・這等如要求希特勒完退出西歐・這又是如何不值得解釋的笑話呢・

誠然・正如邱吉爾所希望者・英國必需取得美國的偉大援助・才能戰勝德國・基於這一前提之下・英自然不惜委曲求存・或者犧牲重大利益來完成這惟一目的・就其海軍協定觀之・英以西印度群島之重要島嶼而換取美逾齡驅逐艦五十艘・假如立在利益均衡這一基礎上・這簡值是一件不能想象的事・但如果把海軍協定放置在英美外交意義上來研究・其影響於歐戰戰局的前途・實是非常偉大・所以・英國在這一急切的・爲著打擊德國這一歷史命題之下・當然不擇任何手段以爭取美國・甚至對蘇聯・對日本・英國也有可能取用這種步驟・就美國方面而論・歐戰現實給於美利堅金元王國的威脅・恐怕比任何一國爲重大・最低限度・羅斯福眼前對美國人民必然要負荷這幾種重担・一・因德國侵覇西歐・與及德意控制巴爾幹半島・美國在歐洲及近東所喪失的市場利益・應如何彌補或找求新市場・二・假如納粹政權完全勝利・必影響西半球的命運・在此危急階段上・美國應以怎樣姿態來幫助英國・甚至參加歐戰・三・在大戰中逐步成長强大的蘇聯社會主義・有成爲威脅世界資本主義命運可能・在嚴重反德的戰爭期內・又如何來貫徹不變的反蘇政策・這樣・我們便不難看出・在英美外交上・有著所謂「二重性」與「一元性」的矛盾・因爲・德國在此次西歐戰事過程中・每一行動及措置都足以表示其軍事上・政治上的優越性・使不列顛帝國感到空前的威脅・目前世界任何事件給不列顛的打擊，都不及德國之重・不列顛人民・會因此而思慮到他們所保持已久的世界之王的命運・集中一切・動員一切・犧牲一切・對打擊德國・甚至毀滅一切・是英國當前的鐵定國策・在這國策指揮下之外交問題・爭取與國・一方面是增强自己的力量・但最重要者是孤立德國的地位・所以對蘇聯也好・對日本也好・都有可能在反德的前提下・英國都有可能取用出乎人們意想之外的讓步的・這就是由一目的所規定的英國外交的一元性・但美國却又不然・因爲・歐戰使美國喪失了原日三分一市場・因備戰或幫助英國增支了三百萬萬的國防經費・因禁運立法案限制了美國在此次大戰中的軍火貿易・結果是增加美國人民空前未有的重荷・此其一・反蘇戰與反德戰不能分割・此其二・於是・因爲要兼顧大西洋・太平洋兩岸・因爲戰爭情勢的急劇轉變・便形成了美國外交的「二重性」的苦悶了・這是連著英美外交的主要線索・

英美外交「一元性」與「二重性」的矛盾・是始終不能消滅・所謂英美外交的平行性・本質上就存在著這重大的局限性・也就是日前太平洋英美日外交戰的暗潮・羅斯福對日本之禁運・美澳協定之干涉安南問題・英租讓太平洋軍港等等・都是直接發源於這一暗潮的衝擊的・其本質的意義・實制就是在反德・或者是反蘇這一命題下的另一外交角度・如果硬要說是爲了中國問題・那才是笑話・

世界目前正存在著兩件重大戰事，一是太平洋的中日戰爭，一是歐洲大戰。一年來事實足以證明，英美德蘇法都顯然集中一切來應付歐洲大戰。列强在太平洋外交上的戰鬥並不是外交的目的，而是爲達到對歐洲大戰的外交目的的一種複雜的外交手段。主要的是雙方對日本的爭取。這存在於英美外交上的顯然有一絕大的顧慮，就是日本會不會參加德意軸心，因爲這是決定歐戰前途的一大因素的啊！

足以使英美懷疑日本（或者說恐懼日本）參加德意軸心者，是自近衛新閣後的松岡外交政策的發展。在日本輿論界中盛行者所謂德意外交的風氣・這是遠因・其次・就目前安南問題・在英美方面顯然有兩種顧慮・一就是所謂南進政策的實現・二就是德法會不會通過日本的關係在印度支那半島建設軍事根據地・而預備控制英國在印度洋的殖民地呢・前者是足以打擊英美在太平洋的國際市場・後者足以造成英美的隱憂・在事實未能十分明朗之前・對外交上的互相示威・當然是在所不免・這是近因・就此情形下而形成英美日太平洋外交戰・於是便如萬花筒一般複雜到使人無可理解的了麼・然而・是眞的無可理解的麼・

在英國外交一元性之目的下・自然可以犧牲一切而爭取日本・但在美國是無可諱言的事實・這是美國外交二重性的任務之下・美國除了在歐戰問題上爭取日本之外・主要的在反蘇策略上也要爭取日本（作者在現階段太平洋局勢之研究一文中已詳細分析・這裏從略）・這是羅斯福對日本的看法・但目前美國爲了要彌補已經喪失的市場・以求美國資本主義的更大出路・主要的莫若加强太平洋國際貿易・歐戰發生之後・美對荷屬東印度貿易增加百分之三十五・對安南及澳大利增加百分之二十一・對日本增加百分之四十六・對蘇聯增加百分之二十七・（見九月四日合衆社華盛頓電）這足以證明美國全國獨佔太平洋市場・主要的是荷屬東印度市場的陰謀・日本呢・因爲中國事件而引起的通貨膨脹・使日本經濟有陷於困頓的可能・此爲日本命運前途之莫大危機（見日本評論）・唯一的方法是從新扶植國內工商業・整理對華貿易（但在中日戰爭未能結束之前・）對華貿易是無法開展的・）主要的是在加强對外輸出・所謂南進政策・所謂安南事件・就是日本加强太平洋市場貿易的表現・渝府政客們所謂假道攻擊・眞是聞雷掩耳的小孩子說法・這樣・便形成了日美在太平洋外交上的矛盾・如果放置在反德・反蘇這一基礎之上・當然・美國有可能對日作絕大的退讓・問題是在於日本如何來處理這一奇妙的局勢・所謂英美外交的平行性・其眞相就是如此・

事實擺在目前・目前歐洲戰事・已經爲美國所參加的了・在日本的外交方針未完全明朗之前・我們不會否認・英美在太平洋方面對日是存有介心的・英美輿論於日本的估計・都是十分低能・於是更不會明白日本外交的目的・他們日夜恐懼的是日本會不會參加德意軸心的・我們不能不下列的記載來說明・

「坦白地說・在太平洋中・準備對付萬一的美國主力艦隊・也許有一天被迫開入亞洲準備作戰・這危機已迫在眉睫了。日本將侵佔荷屬東印度或法屬安南。在東方更嚮應著。」（見七月號亞細亞雜誌之左右爲難的美國兩洋地位一文・）

「在大西洋方面我國可能之敵人・與在太平洋方面我們可能之敵人・可能成立之諒解・」（見八月十四日美海軍部長諾兒斯談話）

同時・在七月十四日・星洲代督瓊斯的演詞中也充分表明了英國恐懼日本投向德意軸心・瓊斯是這樣懇切地對日本表白說・「切望中日糾紛早日解決・・英國一目的在打擊納粹」・

因恐懼日本的投向德意軸心・於是在英美雙方對日本便發生許多想法・太平洋之介備以防萬一・在英美自然十分必要・但在日本看來也只有暗中好笑・這種電影似的外交喜劇・事實也難怪英美神經過秘・原因是表現在日本許多件事實中・似乎與德國的戰略有多少暗合・這有如一個病人・驟然看見醫生對自己表示苦悶・或是皺著眉頭・叫病人又如何不暗自替自己的病担心呢・

上面我們已經分析了英美懷疑日本投入德意軸心的遠因近因・現在可再參照下列的記載來作再進一步的分析・

假設日本已經參加德意軸心・則日本當然要執行歐戰的義務・在太平洋的工作主要的・日本當這一戰略所規定的一面是扭・我們可看看日泰問題・

路透社及合衆社皆傳出這樣消息・泰國要人・包括外交部長・國防部長等赴日・商訂日泰協定・所謂日泰協定包括下列幾點：

一・日本在泰國設海陸空軍根據地・

二・日本獲得泰國政府之通過權・

三・泰國與日本成立互助公約・

四・兩國海陸空軍與經濟合作・

英美對於日泰問題・甚至安南問題・都是站在假設日本參加德意軸心這一基礎上來觀察・誠然・德意有可能通過日本的關係・在安南或泰國建設軍事根據地・日本海軍・德意空軍可以從暹羅灣・安南半島出擊英屬馬來半島・佔領新加坡・控制馬六甲海峽・這樣・英國不但完全喪失太平洋殖民地・而且日本海軍與德意空軍更可以由馬六甲海峽出擊孟加拉灣・配合著意大利地中海之艦隊・

如果我們這個推測是沒有錯誤的・則今日英美在太平洋的合作・甚至所謂英美外交的平行性確是有可能的・而且是必需的・但我們要明白・除非近衛是呆子・除非希特拉有六萬架戰鬥機・四萬架轟炸機・否則這種局勢是無法形成的・所以英美這裏過份的憂慮・是屬於杞人憂天・而所謂英美外交的平行性・由此我們可以明白・並不是爲中國問題・更不如渝府政客們這麼說得有聲有色・如果眞的要我們承認英美外交在太平洋上已趨向某種程度上的合作・那末・也是英美在應付歐戰・爭取日本・與及美國在完成外交任務的二重性爭取日本這一基礎上・一種玄妙的・對日本外交的手段・英美外交的平行性實際上是不存在的・所謂干涉安南問題・注意南進・禁運・開島設防・太平洋軍事聯防・美澳聯合等・都是英美對日本外交的一種手段，而並非眞正的目的・一個對日的要求・正如瓊斯所云・是打擊德國納粹・正如松岡外交政策・我看・就是看透了這一玄秘關係而確立的・

九月十日于香港

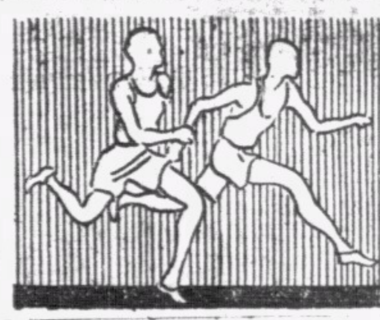

南華體育

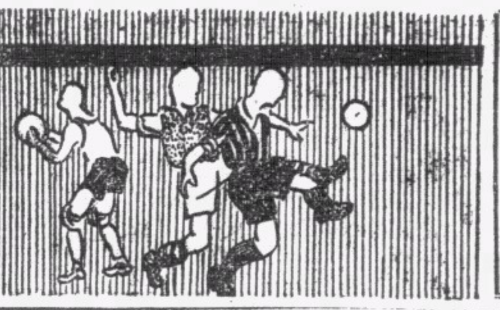

今日潮汐
退　下午十時五十二分　下午十二時十七分
漲　下午七時廿八分　上午四時卅七分

明日潮汐
退　下午一時零七分
漲　下午八時零八分　上午五時五十三分

高級乒乓聯賽
昨美星勇勝孔聖會
孔聖會人脚勻循藝術甚佳
只因李志清不愼卒至失敗

球場舊侶

乒乓聯合會主辦之高級乒乓聯賽會．現已進入緊張階段．其中三強．（孔聖．美星．華星）一路戰來．俱未逢敵手．昨爲美星遇孔聖之期．兩強相遇．表演自然精彩．故主事者特將七場賽事．定在對海青年會支會之禮堂內舉行．計昨日之戰．雖僅得本報佈露賽期．而有乒乓癖之男女．特自香港渡海往觀者亦不在少．

查孔聖會乒乓隊．素執香港乒乓界牛耳．久久未逢敵手．其對此番錦標之呼聲．亦甚囂塵上者也．不過．此次卻因省港健兒．多雲集香江．美星華星兩隊．年來亦正不弱．人已早知此次賽事．孔聖會雖再如前之揮灑自如則卽或終於冉得冠軍．亦非經一番吃力之競爭不可也．是以昨晚之戰．遂更惹人注意．

昨晚之戰．本定七時開火．只因青支會禮堂．初非準備賽乒乓者．經一番佈置之須時．故賽事直延至七時半乃開賽．中又經各將之劇戰．以各個藝術相差不遠．且成績又異常接近．直戰至最後一場．在未終局時．仍無敢認定何方之終得最後勝利者．是以賽事直延至深夜十時半．而後能定勝負也．

孔聖會此番之以二對三失敗．在表面上．總算得冷門．然苟曾親見昨夕戰事者．則不能不拜服美星隊員作戰之英勇．其終得最後勝利．實已用盡十二分精神與氣力得來者也．雖然．孔聖之敗．實不無有些不幸之處．蓋自我觀之．則第三場孔聖之李志清如略事鎭靜．則本極有趙洽君之望．蓋李趙雖打來同是浮燥不定．然掃球取勝方法．則李固似較有把握者也．然而李志清勝去第一局後．竟未能如第一局最後時期之出之以鎭定．遂卒於反勝爲敗．此昨晚孔聖隊之致命傷也．又第五場孔聖黃業成主守．而梁焯輝主攻．黃之掩護術本至佳．當時博得掌聲不少．其勝第一局．全在經驗與鎭定上得之．能悉力於擋救．以佚藝術尚未至爐火純青時期之梁卓榮自殺．故勝．不謂入第二局後．黃卽因勝利似在握而每欲乘隙反攻．以求早了．守將反攻．自非避重就輕之道．以是遂反爲梁卓輝所乘．終成各一和局．在第三局之生死關頭中．黃本已復取守勢．無奈對方因追回和局．雄心萬丈．手法頗佳．黃則已疲態畢露．於是擋球不如前此有法．每予對方以連環攻掃之機．於是孔聖會遂不得不敗矣．

第一場．美星以盧桂生上陣戰孔聖之李俊亨．盧本澳門名將．打來殊有經驗．李雖亦健者．乃卒於彼籌．結果．盧以二十一對十五．廿一對十九之比．直落二局先著祖鞭．爲美星打開領前之局．

第二場．美星之黃瑞生與孔聖之周振球．各俱鎭定從事．遂成牛皮糖式賽法．費時甚多．而後周振球以廿一對十九．廿一對十二之比勝．雙方遂造成各一平手．

第三場美星之趙洽君與孔聖之李志清比賽．兩俱主攻．而取速戰速決之法．以是賽事遂與第二戰適得其反．其初趙洽君出手殊暴燥．每多自誤．先以十一對二十落後．自是而後．李志清因取勝心切．反多自殺之打出．竟被趙一氣勝回多球．竟成二十對二十平手．其後志清略見鎭靜．卽見趙接連出界二次．李遂先勝．但此後兩局．志清之暴燥有過於趙．自誤頻頻．於是趙終連得兩局反敗爲勝．比數爲二十對廿二．廿一對十四．廿一對十五．

第四場．孔聖會由長勝將軍李達雄戰鄧紹熙．鄧爲左手將．且抽球手法甚怪．球出多旋轉力．本爲李所最忌者．但李以母會勝負關頭所在．全場出之以鎭靜．老將手法自是不同．結果鄧雖英勇．終仍不敵李．李達雄之勝算．爲廿一對十八．十八對廿一．廿一對九．至是．雙方又成各勝二場之平局．

最後一場．由美星梁卓輝對孔聖黃業成．黃在第一局中．有極佳之守球演出．可惜第二局似有輕敵意．竟被後起之卓輝一路領前．打回各一平手．只因第二局有失．黃在第三局中．或因心理不寧．手法竟不如首次兩局有把握．擋回之球．落點不住．遂予對方以頻頻掃殺之隙．結果梁卓雲以十九對廿一．廿一比十八．廿一比十之數勝．而孔聖會遂以二對三之比爲美星所敗．成績一覽如次．

美星		孔聖	
盧桂生	（二）	李俊亨	（〇）
黃瑞生	（〇）	周振球	（二）
趙洽君	（二）	李志清	（一）
鄧紹熙	（一）	李達雄	（二）
梁雲	（二）	黃業成	（一）

美星對華星之戰．情況亦一如昨戰重要．現定於明晚（十二）下午七時．仍在對海青年會支會禮堂舉行．到時將仍如昨晚之略收門劵．藉資限制．雙方名單如下．

△華星隊　隊長雷錫章．隊員劉國柱．李永庶．李志超．黎紹漢．楊鶴齡．梁光華．

△美星隊　隊長趙洽君．隊員黃瑞生．黎松江．梁振國．鄧紹熙．盧桂生．梁卓輝．

孔聖對華星一役．原定本星期六晚在同處舉行．只因青支會禮堂到時另有用途．恐難借出．故現擬改下星期二晚舉賽云．

港菲游泳埠際賽
非業餘體協會選手下月來港
港公開游泳冠軍賽將告開始

昨日下午七時．域多利游泳會召集委員會議．討論本月五日菲律濱業餘體育協會之來鴻．關于港菲游泳埠際比賽事宜．

據菲方來函．謂下月十九日在帆尼拉起程．廿二日抵港．廿三．廿四．及廿五三日爲埠際賽．廿六日乘輪返菲．提議之比賽項目如下．

△男子組　自由式一百碼．二百二十碼及四百四十碼．胸泳．一百碼及二百二十碼．背泳．一百碼及二百二十碼．或五十碼及一百碼接力．四百碼四人接力及三百碼三人三式泳跳水．三公尺高跳板．每方派兩人參加

△女子組　自由式五十碼及一百碼．背泳．五十碼及一百碼．胸泳．五十碼及一百碼．接力．二百碼四人接力及一百五十碼三人三式接力．每方選定男選手十四人．女選手八人．個人項目取三．二．一分制．接力賽取三零分制．

昨晚會議．域多利方面以此種埠際賽．係有連續性．對于比賽項目應有適當之編訂．彼等對於菲方提議之比賽．及日期．完全接納．關于菲方所定之一百碼及二百二十碼背泳．議決取銷．祇贊成舉行五十碼及一百碼背泳兩項．幷議決覆函菲方提請增加（一）男子一百五十碼個人三式泳．（背胸捷）（二）男子五十碼自由式．（三）女子二百二十碼自由式或四百四十碼自由式．

義務書記巴勒杜對新亞社記者稱．全港公開游泳冠軍賽．將告開始．將來在此比賽得冠軍或成績良佳者爲意中之埠際選手．但域多利會有保留其選拔權．以便擇尤而用云．

足球總會
甲組聯賽秩序表（續）

日期	比賽	球場
十月十九日（星期六）	東方會對九龍會	加路連山
	米杜息對南華會	掃桿埔場
十月二十日（星期日）	星島隊對海軍隊	加路連山
	聖約瑟對警察會	香港會場
	士葛隊對光華會	掃桿埔場
十月廿六日（星期六）	海軍隊對士葛隊	海軍球場
	東方會對香港會	加路連山
	米杜息對聖約瑟	掃桿埔場
十月廿七日（星期日）	南華會對星島隊	加路連山
	光華會對警察會	界限街場
十一月二日（星期六）	南華會對東方會	加路連山
	九龍會對米杜息	九龍球場
	香港會對警察會	香港會場
十一月三日（星期日）	海軍隊對光華會	海軍球場
	星島隊對士葛隊	香港會場
十一月九日（星期六）	九龍會對星島隊	九龍球場
	米杜息對香港會	掃桿埔場
	東方會對海軍隊	加路連山
十一月十日（星期日）	士葛隊對警察會	掃桿埔場
	聖約瑟對南華會	加路連山
十一月十六日（星期六）	香港會對士葛隊	香港會場
	米杜息對星島隊	掃桿埔場
	海軍隊對聖約瑟	海軍球場
	九龍會對警察會	九龍球場
十一月十七日（星期日）	東方會對光華會	加路連山
十一月廿三日（星期六）	星島隊對警察會	香港會場
	米杜息對士葛隊	掃桿埔場
	南華會對海軍隊	加路連山
	九龍會對香港會	九龍球場
十一月廿四日（星期日）	光華會對聖約瑟	界限街場
（督憲杯賽）十一月三十日（星期六）	警察會對米杜息	界限街場
	九龍會對士葛隊	九龍球場
	香港會對星島隊	香港會場

籃球聯會
定期頒獎
學聯女籃籌備舉辦

香港籃球聯會主辦之公開籃球賽．已賽竣多時．關于頒獎日期．經已決定下星期三（十八）晚舉行．由林子豐主持頒獎．屆時幷有兩場表演賽．（乙組）冠軍戰聯隊．（甲組）冠軍對聯隊．人選日內當可選定．至於學界籃球賽．現聯會已著手籌備．約于本月中旬．卽可開始報名．又女子公開籃球賽．于學籃開始後．亦繼續舉辦云．

秉常盃夏令籃球
同義苦戰克印警
鴕青奮門亦勝南商

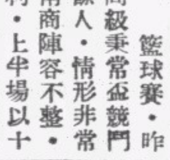

華雄體育會主辦之第四屆夏令籃球賽．昨日共有兩場．高級秉常盃競鬥熱鬧．觀者二千餘人．情形非常．首場南商陣容不整．鴕青奮門得利．上半場以十對九領先一分．下半場陳浩．楊禮捷報頻傳．以二十六對十五獲勝．次場同義對印警．雙方實力强勁．戰情殊爲劇烈緊張．上半時六對六各無勝負．易籃後．印警拿田星賴碩長之身材．籃下衝刺．巴寶星之遠射更百發百中．最後三分鐘．曾以廿三對二十佔先．同義叫停．軍事會議之後．陳容生．楊毓莊先後建功．卒以廿七對廿三苦戰克敵．今日按表續有兩場舉行．下午四時半．美爾頓對聯英．球證梁杰富．五時半．精武對南商．球證佘錮．昨戰個人紀錄如下．

同義	射	罰	犯	分
楊煜莊	四	一	〇	九
梁偉雄	二	〇	〇	四
陳容生	四	〇	〇	八
駱景華	〇	〇	〇	〇
陳偉生	二	二	〇	六
鮑達吉	〇	〇	一	〇
陳業生	〇	〇	〇	〇
黃良	〇	〇	二	〇
總分	十二	三	三	廿七

印警	射	罰	犯	分
夏利星	二	〇	二	四
根打星	二	〇	〇	四
陳國良	〇	〇	一	〇
加保星	〇	〇	〇	〇
夏寶星	二	一	一	五
巴賓星	三	〇	一	六
譚翠星	二	〇	三	四
總分	十一	一	八	廿三

鴕青	射	罰	犯	分
湯禮	六	一	〇	十三
林兆文	二	三	三	七
陳浩	二	〇	〇	四
張應河	〇	〇	〇	〇
鄭國權	一	〇	一	二
陳友智	〇	〇	〇	〇
總分	十一	四	四	廿六

南商	射	罰	犯	分
[illegible]	二	一	一	五
[illegible]	一	〇	三	二
[illegible]	三	〇	一	六
[illegible]	〇	〇	一	〇
[illegible]	一	〇	三	二
[illegible]	〇	〇	一	〇
總分	七	一	十	十五

王棠銀牌籃球賽
本月十八日開始大戰
星期六召開各隊代表會

王棠特別銀牌籃球比賽委員會．前晚在堅道王氏私邸舉行座談會．由王棠先生歡宴賽會各委員及球證．到會者．有主席馬兆華．及陳仿林．黃幹．黎之明．何培根．石振達．王頌剛．張耀森．鄭煜棠．黃國昌．梁杰富．曾炳康．謝厚隆．蔡劍魁．施冬榮．陳榮燊等賽委及球證．擬定于本月十八日開賽．本月十四日（星期六）下午七時．在普慶坊十號該會內召開代表會議．開截至昨日止．已正式報名參加者．計有東方體育會甲乙隊．仿林校友隊．佳客聯會隊．華僑中學隊．印警隊．精武體育會隊．江隊．僑星隊等共九隊．各擁英賢．旗鼓相當．屆時龍爭虎鬥．當有極精彩美妙之表演也．

鳥倦知還
星島已動程返港

星島足球隊．月前出師南征．現已鳥倦知還．已于上星期六全隊由星洲班師返港．計程明（十二）或後（十三）日可抵埗．又據星島領隊胡好稱．關于隊員問題．將來陣容何若．現尚未定．須俟該隊返港後．方能決定陣勢云．

足球友賽
明日大陸隊戰米杜息

本年度足球季已到．大陸體育會之健兒亦起而活動．並定於本月十二（星期四）日下午五時．與米杜息比賽于深水埗軍用球場．大陸陣容列下．

黃翔
陳光裕　梁伯偉
阮樹　謝錦洪　何家强
張滿棠　葉朗星　陳德輝　鄭文治　黃文貴

德派網球名將
亨克爾及米迪赴日本
參與日本秋季網球錦標賽

（同盟社九日東京電）日本網球協會．日前去電邀請德意兩國選手來日作秋季比賽．九日已接德網球協會來電．將依日方所定日期．派遣亨克爾及米迪兩位網球名將．取道西伯利亞．十月十日可抵日本．

威靈頓主辦
會友乒乓
昨日高初級戰績

威靈頓體育會主辦之「會友」乒乓會友單人賽．昨日各場賽來．均極緊張．高級組以梁健平戰江季熙之一場爲最可觀．初級組則以傅漢廷與陳錦培爲最妙．雄實力相埒．殺得難解難分．玆將兩組所得成績列下．

△高級組

黃蘇	二	李惠芳	〇
黃啓明	二	林善	〇
賴秉獻	二	毅金	〇
梁鏡輝	二	林容福	〇
梁健平	二	江季熙	一

△初級組

傅漢廷	二	陳錦培	一
何克仁	二	黎平正	〇
林容根	二	王莫傑	一
藩榮	二	方春生	〇
鄧松桂	二	陳仕言	一

傑志仍參加
乙組聯賽

傑志體育會足球部．力謀發展．本屆仍參加乙組聯賽．全部經費由該會會長蕭桂雲．林以焯担任．查健將黃美順．游華興．霍耀華等．及去屆効力好手．均已簽字効力云．

鐘聲泳場
定今夕舉行四次水藝
伶星歌唱家蒞場助慶

鐘聲慈善社．定今（十一）晚在西環游泳場．舉行第四次水藝會．項目異常豐富．由馬師曾報效全場獎品．場內並加插伶星歌唱家．普樂家義務演唱助慶．入場劵會員一角．非會員二角．義欵全數撥作施贈寒衣．競賽秩序如下．（一）男子甲組一百公尺自由式．（二）女子二十五公尺蝴蝶式．（三）男女童五十公尺自由式．（四）男子乙組一百公尺自由式．（五）女子一百公尺背泳．（六）男童五十公尺自由式．（七）男子一百公尺背泳．（八）男子丙組一百公尺自由式．（九）男子百五公尺蛙泳．（十）女子拔河賽．（十一）男女五十公尺提燈接力泳．

澂江籃球隊
定期練習

中山大學留港同學籃球隊．定名爲江隊．猛將頗衆．現決參加王棠特別銀牌賽．與島上健兒一決高下．玆爲求聯絡得宜起見．現定十二日星期四下午三時在卜公球場練習．敬請下列球員．屆時到該球場．或于二時前在皇后戲院對面新英明播影室會同前往．謝厚隆．李家添．許啓活．潘永忠．黎國雄．王頌剛．伍啓暉．周作福．李　良．鄧潤堂．梁啓榮．詹涉江．麥偉强．李雲輝．

中青健身班
恢復練習

中青會健身班．日前因暑假休息．現屆滿期．已於昨日開始恢復練習．逢星期一下午六時半至七時半．星期四下午六時半至七時半．爲練習時間云．又中青會健身房．日前興工粉飾．現已工竣．照常開放云．

中大留港學生
舉行海浴

國立中山大學．決遷粵北南雄．上課之期尚遠．因已來港轉學者甚衆．爲求溝通聯絡起見．遂有留港同學會之組織．每週舉行茶叙一次．並成立籃球隊．加緊練習．擬籌與王棠特別銀牌賽．工作頗有生氣．開定今日舉行海浴會．地點爲淺水灣．凡中大留港同學．如願參加者．均可於上午十時到香港皇家碼頭會同出發．費用一元云．

愛爾蘭盃
同義昨以寡勝衆
始終以六人戰華南七人
仍能以三對一獲得勝利

小秀

昨日愛爾蘭杯小型球賽．有一場舉行於工務局球場．對壘的是同義會與華南隊．兩隊的實力．昨日本報已加論列．兩相比較起來．是同義較佳．故此斷言同義將得到勝利．假如是華南隊．亦不逃不出優勝劣敗天演公例．同義會卒以三比一的成績．取得第二次的勝利．現在積分表上．與摩托及太平隊．同以兩勝兩捷的雄姿．分踞前列．

但昨日的賽事．自始至終．在傍觀的球迷．都爲同義危．還並不是同義藝不如人．而是以寡敵衆之故．因爲同義會昨日傾巢而出．只得六將到場．共他六員．都不知何處去．在六十分鐘苦戰中．始終都是六人戰華南七人．情勢上同義雖然是屢屢陷於絕境．然而因諸將努力．不只能夠保持均勢．還能以三比一得勝．而且三球的獲得．美妙異常．均是以技術獲來．而不是幸運得來的．同義隊以寡敵衆．仍然能擊敗頑敵．是各球員的努力有以致之．

同義各將在昨日的演出．會仲雲勇冠三軍．依然是同義的最大功臣．因爲人少處劣勢之下．仲雲既爲該隊的靈魂．攻方守方都在仲雲指揮下．所以責任更加吃重．而表演的機會當然更多．在上半時．同義便得仲雲出前線助攻．勇衝一球．先開紀錄．及至下半時．華南已扳回和局．有取勝的可能．仲雲於是時復以一記不墜地球．妙射破關．一方面使同義諸將在疲態漸露之下．灌下一服興奮劑．另一方面．則華南隊在氣餒初盛的時候．驟然予以當頭的打擊．搖動其勝利的信念．士氣一消一長．勝局已定．故此說仲雲是同義最大功臣．實不爲過．

其次要算朱永强．永强除遇張樹輝時稍露怯態以外．華南其他各衞都未能對永强加以阻截．挑盤傳的技術．極使對方頭痛．其所以遇張樹輝而微露怯態．這是經驗未充的原故．左翼莊錦泉極爲賣力．兩中衞羅蔭和及文廣南在昨日的演出中．雖然未及平日的水準．但其努力作戰的功勞．已足抵其過失而有餘．

華南隊昨日與陣綫不齊的同義隊戰而仍然未能因利乘便．取得勝利的原故．是因前鋒綫的主將錢熾芬未來．在昨日我已經說．華南是一隊守强於攻的球隊．熾芬是前綫的主力．但熾芬不來．進攻力遂更弱．三鋒進迫．都未能衝破同義的防線．而中後衞又因同義朱永强的活動性强大．不敢輕易遠出．假如昨日華南是有熾芬在營．則六人出陣的同義．當非華南敵手．至以個人演出而論．三衞未脫平日本色．有佳妙表演．未能致勝．是前鋒之進取力量而已．昨日勝球過程錄下．

開賽後．兩軍各有攻守．渡過十五分鐘．朱永强得球盤進．送與莊錦泉．阿泉射門．卻給門將何錦泉擋出．可幸仲雲馬快．迎面奔至向球輕輕一頂．便將球送進網裏．同義便先開紀錄．開球後又戰約五分鐘．華南在進攻時．同義門將陳炳南因爲救球．走出界外．觸犯球規．被判罰任意球．周永雄主踢．同義兩守將．因爲誤會是罰間接任意球．被永雄急射中的．意外攀回和局完上半時．

下半時再賽．同義漸露疲態．遭華南的壓迫．諸將漸露疲態．錦泉在角旗處傳中．仲雲卽以迅雷不及掩耳的脚法．不待球落地卽揮腿猛射．一枝金僕姑射來正中要害．同義再勝一球．諸將得此興奮劑．士氣一振．未幾．永强盤過三關．作美妙的低射．又告中的．從此．同義便以三比一穩佔勝利．其後．華南雖然極力反攻．張樹輝與黎耀雲都上前綫助陣．威脅力雖大．無奈同義有會仲雲在．且永强又回師救險．至終場．華南仍未再擊破同義鐵城．以三比一羽歸去．陣勢列下．

△同義會　陳炳南　會仲雲　文廣南　羅蔭和　朱永强　莊錦泉　何錦泉

△華南隊　何洪光　張樹輝　黎耀雲　黃燈明　周永雄　劉桂友

又今日秩序．爲金城隊對尖沙咀隊．金城日前曾負於西園隊．但其戰鬥力不弱．尖沙咀的戰力亦頗爲强勁．且亦爲會字組中的强族．在平日作戰中．兩隊球員都能遵守體育道德．今日以藝術相見於綠茵場上．相信必有精彩的表演．兩隊陣勢如下．

△金城隊　梁定棠　鄧耀華　伍時柏　黎鎏光　莫金松　宋家予　袁告燊　田榕發　黎共廣　何應芬

△尖沙咀隊　劉振邦　尹祖樂　葉紹銘　陳少泉　周臣華　梁炳燊　梁炳坤　尹卓新　何有基

聯字組最近成績表

隊名	次數	勝	和	負	得球	失球	得分
摩托隊	二	二	〇	〇	十二	一	四
太平隊	二	二	〇	〇	七	一	四
同義會	二	二	〇	〇	五	二	四
華南隊	二	一	〇	一	三	四	二
威靈頓甲	一	〇	〇	一	一	二	〇
佳聯會	二	〇	〇	二	二	五	〇
電燈隊	二	〇	〇	二	〇	十二	〇
太古隊	一	〇	〇	一	一	四	〇

會字組最近成績表

隊名	次數	勝	和	負	得球	失球	得分
天南會	二	二	〇	〇	十四	二	四
西園隊	一	一	〇	〇	四	一	二
馬鈴臣	一	一	〇	〇	六	一	二
金城隊	一	〇	〇	一	一	四	〇
陸機隊	一	〇	〇	一	〇	四	〇
文協隊	二	〇	〇	二	三	十六	〇
尖沙咀	〇	〇	〇	〇	〇	〇	〇
威靈頓乙	〇	〇	〇	〇	〇	〇	〇

亞軍決賽期已定
本月十三日下午五時正
在何文田麥花臣場舉行
棟勳盾

飛而生

香港兒童游樂場協會主辦之棟勳盾兒童小型足球聯賽．本已全部結束．惟冠軍決賽一役．經三次角逐．始分高下．故賽事至今尚有亞軍一場未舉行．昨據兒童游樂場協會當事人稱．亞軍決賽之期．已決定於本月十三（星期五）日下午五時．在對海何文田麥花臣球場舉行．由九龍區首席天南體育會對抗港區漢英英．查漢英英之球員．多健碩之輩．屆時以臨身段矮少之天南會．自較大中華爲易．天南是役想亦無多幸．再遭漢英英之毒手．亦意中事也．聞雙方現正秣馬礪兵．以圖一逞．屆時劇戰．想仍是在所難免也．

據另一消息．九龍小型足球總會主辦之子飛盃頒獎日期．本定十四（星期六）日舉行．惟該日作表演賽之冠軍羿弓隊．卽天南隊之變相．天南會須於星期五日作表演賽．必無精彩．聞主事者劇烈鬥爭．翌日如又須作表演．恐過勞各球員．已有請九龍小型足球總會求延至星期日舉行之說．然否須待事實證明．玆將亞軍決賽．雙方陣容列下．

△天南會　梁渭泉　阮　尹喜發　饒　何甲明　馮佳柱　宋偉强　蔡滿棠　「生力軍」賴國培．張志威．張有德．李丙成．

△漢英英　鄭松枝　夏　桂　榮　梁志武　伍振興　羅德福　莫耀才　羅水興　「生力軍」尹同順．陳有文．馮國垣．伍球廣．

震寰社
將再訪澳

震寰體育社小型足球隊．前于七月一日乘假期之便．遠訪澳門．與當地勁旅如無畏．聯義等隊作數場小型球友誼比賽．深得澳方人士好評．該社主事人．今又擬於本月廿一日．再往澳門．與當地勁旅作友誼比賽．現已呈請九龍小型足球總會備案．一俟批準後．即可出發．玆將該隊此次征澳人選列下．

曾建明　李傑英　宋標　謝金石　李殿祺　朱永强　廖傳貴

小型球友賽

香港區

△世界小型球隊．昨承銅鑼灣北角隊之約．於下午五時卅分．賽于銅鑼灣球場．結果三比三和局．玆將雙方名單如下．

△世界隊　郭啓基　李惠霖　郭焯　徐浩昌　方志雄　黎仲賢　溫共慶

△北角隊　劉瑞榮　何滿業　李文偉　黎文　李文燦　黎值森　孫寶安

九龍區

△華僑體育會．定今日下午五時．與樂華隊作友誼小型球賽于何文田麥花臣球場．雙方陣容列下．

△華僑會　陳錦瑞　梁榮光　郭佩祺　鄧仁發　梁子平　姚啓超　邵錦永

△樂華隊　黃志偉　王子雲　黃乃貴　馮國璋　麥少清　莫錦壽　洗國材　小童　招永權　楊源盛

△國民英文中學小型球隊．昨日下午五時．與明新隊作友誼賽於九龍城兒童游樂場．上半時．雙方勢均力敵．戰來頗多精彩．直至休息時．雙方仍戰至難解難分．下半時．明新漸呈後勁不繼．國民大舉反攻．加以門將翻汝强．後衞林瑞德．及中衞張仁鳳等有超水準之演出．明新隊屢攻不下．國民三鋒乘明新後衞偶一疏虞．由超子全先拔頭籌．及後張仁鳳再射一記．明新已無還攻之力．直至完場號鳴．國民以二對零擊退明新隊．玆將國民陣容列下．

顧汝强　林瑞德　張仁鳳　譚洪光　趙子全　徐蔭民下　李善榮上　薛耀興

經濟版

港外滙市穩靜 牌價一致無更
銀行沽出申匯二百八十餘萬 倫敦生銀市近遠期價均一式

（本報專訪）昨據本港金融界消息．銀行開倉掛牌．英美澳申等各外匯市．均一致穩定．牌價概無變更．告羅士市．英對美價爲四〇二五．美對英價爲四〇三．又據倫敦生銀市報告．近期價一式．即二三四三七五．遠期價一式．即二三三二五．茲將昨日各匯牌價．分錄於左．

國別	昨日市	較前市
英匯	一〇二．八七五〇〇	無變更
美匯	二二．五〇〇〇〇	無變更
澳匯	二〇六．五〇〇〇〇	無變更
實匯	九七．七五〇〇〇	無變更
暹匯	二四九．五〇〇〇〇	無變更
叻匯	五二．七五〇〇〇	無變更
啤匯	八二．五〇〇〇〇	無變更
荷匯	四二．一二五〇〇	無變更
宋匯	四五．〇〇〇〇〇	無變更
瑞匯	九七．〇〇〇〇〇	無變更
申匯	四二〇．〇〇〇〇〇	無變更

又即期司令票價．一〇三五．每磅伸値一拾五元四角八仙．匯豐銀行司令票價．一〇三五六二五．渣打銀行司令票價．一〇三三七五．銀行開倉後．西人司令市．現貨入價平一個咀．沽出平七五．銀行沽荷匯．價爲四二五．啤匯．價爲八二九七五．申匯．價爲四二〇．渣打銀行入叻紙四千元．價爲五四八七五．又入宋紙二千元．價爲四八〇．大通銀行入金條三百安．價爲一四七七五．茲將各外匯買賣市況錄下．

英匯 銀行入通天司令單價．一〇三．五六二五．現盆沽價．一〇二．九六八七五入價．一〇三．

美匯 銀行入通天金單價．二三．二五．沽價．二二．八七五．

中匯 華僑銀行沽三十萬元．價爲四二五五．又沽四十萬元．價爲四二二五．又沽二十萬元．價爲四二七五．又沽二十七萬元．價爲四二六．又沽三十萬元．價爲四二七七五．又沽二十萬元．價爲四二五五．東亞銀行沽六十萬元．價爲四二八．廣東銀行沽十二萬元．價爲四二六二五．萬國東亞兩行沽五十萬元．價爲四二六五．

暹白米市仍疎穩 安白粘市好角餘

（本報專訪）昨日到暹船加應號．來白米四千包．白碌二千五百包．一二號白碎二百包．即成暹白米．市仍疎穩．惟上等貨略扳醒五七點．白碌市捱慢些．又沽安棧上白粘．以連日來源甚鮮．且船隻亦疎．故市藉挾好二角有奇耳．查暹船三艘．安船一艘．載有白米運港．聞日間可到．但未來之洋米市情．必須前途有大量載來．則價格庶有回降之望云．茲將昨日各行開出各米價目．分錄於左．

米別	包數	每担成價
隆興棧 沽出 舊載		
湖興棧藍印白碌	二四〇	九．五七
合成棧藍印白碌	二九〇	九．二八
順利紅印二號碎	四〇〇	五．七二
湖興棧藍印二號碎	一〇〇	六．六二
志成行 棧上		
再發丁白粘	八〇〇	一〇．〇九
花字白粘	七〇	一〇．三七
振盛行 又		
榮興利青印碌	一一〇	一〇．二九
振南行 沽出「加應」輪		
永元豐青印碌	一〇〇	九．九二
鴻成泰藍神農米	九七	一二．三七
隆興棧 又		
林興棧青船米	二〇〇	一二．〇二
青印二號碎	二〇〇	五．八七
元章盛烏印米	三〇〇	一二．一七
丁成棧藍三矢米	二五〇	一二．三七
隆興棧紅鶯米	二〇〇	一二．九二
藍印三號米	五〇	一一．七二
榮豐隆 又		
什元青蝶白米	九二	一二．三二
大達青地球米	一九五	一二．八七
元興利青塔米	一〇〇	一二．六二
和興泰青中米	二一三	一二．一七
萬和昌藍中白米	一七四	一二．〇七

中日戰爭拖延 港艇業日形萎縮
領牌營業者祇餘三份一 內地駛來貨艇日見增加

（港息）本港航政署統計．中日戰事未發生以前．本港註冊之木船貨艇約共至四萬艘．內分（一）貨船．可以載運貨物出入者．（二）漁船．（三）四等船．（四）甲．渡客船．乙．甕船及貨艇．丙．瀉泊於港內之「歌堂船」及「家塞船」．丁．一切雜牌船艇．在最盛時期．榜人數目達數十萬之多．生涯亦不惡．中日戰事發生後．華南海岸相繼被封鎖．貨艇不能載運貨物來往．漁船亦不敢輕於遠出．因此營業狀況逆轉．歇業者．約達五千艘以上．其能繼續繳納牌費者．僅得萬餘較前時只得三分之一．其

三萬餘艘

銳減原因

爲（一）失踪或遇害．（二）被困於別處．（三）生意不前．負債纍纍．被人將艇拍賣償債．迫得轉業．惟另一方面．自外處將船艇駛來本港領照者．則截至現在之正確統計．約有九百至一千艘間．此種貨艇．皆來自汕頭．汕尾．廣州．三水等內地口岸．因現在各淪陷口岸．已無輪船行走．此種貨艇遂．

乘機儎運

貨物來往．自本港載運火油．糖．鹽．米等．自內地則載運土產．亦頗有所獲．因此罩榜人．但求不致凍餒．故能冒險往來．而久處在本港者．習於逸樂．所以當外來貨艇業務正趨繁盛．本港貨艇遂一蹶不振．查此種新領牌照之貨艇．其納牌照費用．以載量計算．最多者年繳二三百元．最少者亦須十元云．

省澳交通日內恢復
昨晨澳輪到港 有大幫淡水魚

（港息）本港淡水魚來源．自因內地交通梗塞．輸出數量．大不如前．日本更爲減少．來源已完全斷絕．本港魚市．因而絕市．昨晨澳門輪到港之時．突然運到八九十担．聞均爲冒險偷運輸來者．以本港人口之衆多．區區雖不足供給．然亦聊勝于無．至于疏菜供給．則因省澳交通尚未恢復．故仍未有運至．但據昨晨來客談．省澳交通．據輪船公司方面傳出消息．將于本月十三日可以恢復．內地各項貨物．亦可照常運港云．

金融行市

海外金銀市

倫敦金價	八鎊八司令
倫敦銀價	近期 二三四．三七五 遠期 二三二．五
紐約金價	三五．〇〇
紐約銀價	三四．七五
孟買銀價	

海外互匯

	近期
英對美	四〇二．五
美對英	四〇三．〇
英滬近期	三扁五一五六二五

海外匯市

種類	電報價	仲港幣元單位
英匯	一〇二．八七五	二六．一三四
美匯	二二．五	四．四四四
法匯	無市	無市
荷匯	四二．一二五	二．三七八
啤匯	八二．五	一．二一二
呂匯	四五．〇	二．二二二
賓匯	九七．七五	
暹匯	一四九．九五	
澳匯		
叻匯	五二．七五	
申匯	四二〇	

中外硬幣

炒市四四金	四四．二七
八九大金	二四二．八〇
二一英金	三四．六五
二一啤金	三四．五〇
二一印金	三四．六五
一七法金	二七．二〇
舊大一一金	一八．六〇
一〇五英金	三四．六五
中央大元	．九六
港大元	二．〇五
邊大元	．九八
爐大元	．九五
印英大元	．九六
印龍大元	．九五
龍銀毫	．八五
新變毫	一八〇．〇〇
舊變毫	三三〇．〇〇
港單毫	平換
港五仙	加一元
港仙士	（千）．九九五

中外紙幣

正鎊紙	一三．二〇
什鎊紙	一一．七〇
花旗紙	四．三四
石叻紙	二八．二二
雪梨紙	三．三五
荷蘭紙	一．八三
山打根紙	一．六七
呂宋紙	二．〇七
勞比紙	一．一三
西貢紙	．八三五
暹羅紙	一．四二
法冷紙	無市
什法冷紙	無市
法冷單	無市
匯豐司令票	無市
渣打司令票	二五．四〇
萬國司令票	二五．五三
荷蘭司令票	二五．五九
通天司令單	無市
匯豐遲單司令票	二五．四〇
渣打遲單司令票	
匯豐勞比單	二五．三四
渣打勞比單	二五．四六
匯豐花旗單	
萬國花旗單	
大通花旗單	
安達花旗單	
通天花旗單	
大洋紙現貨	．二三〇七五
大洋紙期貨	．二三〇七五
什大洋紙	．二二〇
十元毫券	．一四五
五元毫券	．一四五
一元毫券	．一四五
直版毫券	．一五〇
改版毫券	．一四五
廣西紙	按．一一四
舊中央紙	按．〇三五

金銀首飾價

金條	一四七．七五
碎大金	一四二．八〇
信行	一八〇．〇〇
恆盛	一八〇．〇〇
誠信	一八〇．〇〇
信記隆	一八〇．〇〇

專載

蘇聯石油輸德的限度

可言譯

專家們都認爲在第一次世界大戰中．協約國在石油方面所佔的優勢實幫助了他們得到勝利．出名的法國政治經濟學家賓勒西說．「協約國之戰勝德國．乃摩托車之戰勝鐵道引擎．」協約各國．僉重視石油．致有克里蒙梭於一九一七年十二月十五日拍給威爾遜總統的一通電報．謂「一瓶石油．其價値與一瓶的血相埒．」

晚近的發展．更其增加了現代戰事的石油的重要．第一次大戰．飛機的適用規模較小．而現在它是戰鬥力中最重要的部門之一．可是．它的效用是依靠著現有的石油供給．和以後的來源的獲取．坦克車．另一種新奇的作戰工具．也是戰時石油的巨大的消耗者．雖然第一次大戰將終時它已經在歐洲的戰場上出現．協約國也曾採用過的相當數目的坦克車．可是德國坦克車的生產．還是在戰事結束後才開始．現在．雙方都有獨立坦克車師團和配以裝甲部隊的步兵師團．

現代的戰事．要求軍隊的積極的動員．現在．同千年之前一樣．軍事的勝利．依靠著配備完全的軍隊以何等速率來集中．以達拒敵或攻敵的目的．鐵道已經證明不適宜於完成這種軍隊與物質的迅速的集中了．因此．現代的裝甲貨車就佔有重要的地位．

除煤鐵爲軍火生產必需之原料外．在現代工業化的戰爭裏．石油是確有決定價値的．協約國在國內所生產的石油數量不大．可是它們依舊統制著商業的航線與海洋．祇要它們能保持這統治權．它們就可如第一次大戰一樣的情形．從海外獲取石油供給的不斷的流入．在現狀之下．以協約國而論．縱使石油的需要增加．也不會遇到嚴重的困難．

在這方面．德國的情形怎樣呢．關於德國天然油及人造油的產量．有相近的數字可資參考．近來德國不再發表這些數字．但是關於現在實際的事態．以前的露佈．足爲極可靠的估計的張本．薩巴底．和弗萊華爾特兩君在巴黎評論二月號一篇文章裏所發表的估計．與我在「爲何希特勒不能獲勝」一文裏的暗合．

德國天然油和人造油的產量．在一九三八年至三九年．約爲三百五十萬噸．至一九四〇年．按照估計．最高可達四百萬噸．羅馬尼亞的產額也不難探知．一九三六年．羅國油產的數字．達八百六十萬噸的最高峯．但在一九三九年．則僅六百二十萬噸．羅國石油的輸出．自一九三六年的六百九十萬噸降爲一九三九年的四百萬噸．上年總輸出的四分之一約九十六萬噸是運到德國去的．因爲德國和協約國雙方都想獨享羅國的石油輸出．近來國際間競求統治她的鬥爭．就是受她石油所策動的．我們雖不能預言這次巨大鬥爭的結果．可是我們很明瞭它的背景．我們知道．羅國的油產是不足供德國在大戰舞台上進行大規模的軍事行動的．卽使我們假定德國能夠獲取羅國的全部產額．她的年產也僅有七百萬噸．在上次大戰期間．協約國每月在前綫用油六十萬噸．但是．現因空軍．坦克車及機械化部隊之行動的巨大．使戰機構得以推進的石油．所需自必激增．通常．在一次「眞正」的戰爭裏．頭等強國每年所需的油量約計一千二百萬噸至二千萬噸．

這樣．重要的問題就發生了：蘇聯的油產是怎樣的情形．她油業的進步及輸德的可能性如何？

蘇俄是歐洲最先進的產油國家．其在世界上的地位僅次於美國．縱使蘇聯的產額僅爲全球產量的百份之十．她還佔有近六十三億七千萬噸的未經開發的油藏．換言之．全世界油藏的半數是在蘇聯．有這種浩大的富藏在她的支配之下．蘇聯很可以增加她的產量．遠超過目下的三千萬噸．那時．她就能夠供給現在德國統帥所急需而無法獲取的一切石油了．自然．這種考量是假定的．下面是實際的情形．

帝俄年產石油不及千萬噸．可是蘇維埃政權已經能夠生產三倍於舊日的數量．倘若蘇聯能夠把二千萬噸的差額讓給德國．納粹的高級統領就可高枕無憂了．

在第一次大戰期間．帝俄的油產漸呈衰落．迨一九一八年．已減至三百五十萬噸左右．以後的漸次增加還是在武裝調停及內戰後才開始．雖然彼時增勢漸殺．國內的消耗卻與日俱增．結果俄國的石油輸出漸落．在戰前僅一百萬噸．這樣就產生了特殊的情形．卽使俄國的產量四倍於羅國．其輸出僅達羅國的四分之一．（未完）

昨股票市情仍暢 成交六家價亦微漲

（本報專訪）昨日本港各公司股票市況．計成盆者．有匯豐銀行．電車公司．九龍電燈．均益貨倉．屈臣氏等六家．市情仍暢．價格亦趨升云．茲將昨日各股盆價．分錄於左．

票名	每股價目
成盆	
匯豐銀行	一三一〇．〇〇
電車公司	一六．〇〇 一五．九五
九龍電燈（舊）	七．一〇
九龍電燈（新）	四．一〇
均益貨倉	四．三五
屈臣氏	九．〇〇
賣盆	
諫當燕梳	二〇〇．〇〇
旗昌燕梳	．〇五
省港澳輪	一〇．〇〇
黃埔船澳（舊）	一六．九〇
香港酒店	三．六〇
置地債券	一〇〇．〇〇
買盆	
蔴纜公司	五．〇〇
油蔴地輪	二二．〇〇
香港電燈（舊）	三八．五〇
香港電燈（新）	三七．〇〇
電話公司（舊）	二四．〇〇
置地公司	三〇．五〇
永安紡織	二五．〇〇
牛奶公司	一八．二五
笠金鑛	八．一五

星洲統制外匯加厲 僑匯返國益困難
家屬生活費接濟成問題

（港息）頃據石叻庄消息．南洋英屬各地爲執行戰時條例起見．於去年歐戰發生時．實施統制外匯．首以叻幣五百元爲限．繼由五百元減至二百五十元．最近當地統制當局更擬作再進一步限制．每人每一月匯款出口者．不得超過十五元．其在五十元以下者．則須調查屬實．方能匯寄．五十元以上者．則須得統制當局之許可．始能匯寄．當地僑衆以此項限令．對於國內家屬之家費仰給問題．影響殊大．曾由當地商會舉出種種理由．向統制當局申請．並請求維持原定數額．但當地政府僅允予以接納攷慮．對於匯額方面能否維持原有數額．迄今仍無若何表示．倘此事不能完滿解決．則星洲僑胞在國內家屬．生活費接濟將成問題矣．

中秋節邇 草菰香菰大量上市
市情甚爲暢爽價格亦穩健

（本報專訪）一年一度之中秋佳節．將卽降臨．除餅家趕製月餅應市外．而應節佳品之北江香菇．及龍門草菇等．昨晨廣祥行槼球記行利泰祥行等．運到大宗．於昨日陸續開盆．結果．買客踴躍光塲．市情甚爲熱鬧．成價亦有可觀．一種暢爽情形．隨佳節而興奮云．茲將昨日開出各菰價目．（每担計算）分錄於左．

名稱	每担成價
北江花菇	三六八元至三八六元
靚厚菇	三二八元至三四〇元
中佳厚菇	二八二元至三一二元
靚香信	二五二元
中佳香信	一七二元至一二二元
新草菇頭	二一七元至二四〇元
舊草菇頭	二〇三元
靚行菇	一七二元
中佳行菇	一四五元至一五一元
福州花菇	二五五元
福州多菇	一八〇元至二〇〇元
福州香信	一四五元至一七〇元
蘭溪花菇	一九五元
蘭溪冬菇	一七八元

工商業不景氣 錢業洋拆抑低

（滬訊）本市錢業同業公會所屬四十一家匯劃錢莊．春夏之交因工商各業於歐戰期中仍可儘量營業．故信用長期放款業務．尚積極趨向發展．迨至香港南洋局勢緊張．滇越滇緬及滬甬交通受阻後．進出口商行營業已急轉直下．各莊一般放款．勢不得不取愼重態度．寧願籌碼回積．不願隨時流出．故各莊彼此籌碼拆進需要不旺．遂漸次趨入下游．八月份全月行情．均軟縮於二角以內．堅立二角八分之洋拆盤面．迄至昨日錢業市場洋拆．仍維持前日一角五分之低小盤面．未見起色．錢業每月同業拆息之議訂．係根據市場每日洋拆行情累積總數而作決定之標準．每月統計洋拆盤面較高．則月終所訂之拆息盤面亦高．拆息係包括存欠息在內．茲悉錢業公會於昨日下午召開常務委員會議時．已將八月份拆息議定．（一）存息四元五角．（二）欠息最低十四元計算．並由該會錄案通告各莊．及在錢業市場揭示佈告．按錢業八月份存息較六月份已低小三元．較七月份再低一元五角．欠息亦較六月份低小四元．較七月份再低二元．聞此種激退情形．實係各工商業趨向疲勢之反映徵象云．

四四金價轉昇
市容略形暢盛 大戶頗多買入

（專訪）昨晨銀行開倉．美匯牌價無變更．惟倉後市情則略好轉．早市四四金開盤價爲四十四元零五先．開後大戶多觀好．踴躍買入．價突步升爲四十四元一毫六仙．散家踵後尾進入．價則續升爲四十四元一毫八仙散市．午後開市價爲四十四元三毫．大戶一部份圖利者售出．價乃微微下游．收市價爲四十四元二毫七仙．公價四十四元．息價仍加二毫云．

國幣市情上升
—人心突感興奮— 大戶爭相搶進

（專訪）昨日早市開盤價爲二二六五．隨以申匯步緊．某大戶奮起怒進．價乃逐漸步升爲二二八．後散家輩以共似反動好轉．繼續買入．價後升爲二二九．有頃．市面客見勢色有異．遂寫價過頭大量購入．價再昇騰爲二三〇五．後乃退回二三〇散市．午後開盆價爲二三〇五．隨以申匯一度放鬆．某市面有力炒家多量拋出．價突步降爲二二七八七五．未幾．申匯價反緊．大戶多號又無額進入．價漸升爲二三〇七五收市．公價二三〇．息價加一先．

戰稅局秘書闡釋徵戰稅標準
若本年虧折明年可獲豁免繳納

（港息）本港戰稅．現目已在開徵．當中等以去年三月至今年三月所獲之濫利爲稽徵標準．惟是去年本港商業蓬勃．而本年則因歐戰範圍擴大．各項商業均多虧折．是以各行商人．擬聯請當局予以改善．記者昨日爲此特向戰稅局訪問．據局中秘書解釋．根據戰稅條例．本年之戰稅．雖從去年所獲之利潤而徵收．如若本年商業衰落．以致虧本或利潤減低者．則明年繳納戰稅時．可豁免．換言之．卽預徵上期而已．各行商人若欲改善戰稅標準．恐亦不易獲當局接納云．

海外經濟行市訊

英國外匯行市（九月十日倫敦電）

（國別）	（七日）	（九日）
荷蘭	七五．五五	七五．五五
瑞士	一七．〇〇	一七．〇〇
西班牙	三七．二五	三七．二五
意大利	七二．五〇	七二．五〇
美國	四．〇〇	四．〇〇
法國	一九〇．〇〇	一九〇．〇〇
日本	一四又四分一	一四又四分一

美國外匯行市（九月十日紐約電）

（國別）	（七日）	（九日）
荷蘭	無盤	無盤
暹羅	三七．四一	三七．四一
瑞士	二二．七四五	二二．七七
比利時	無盤	無盤
印度	三〇．三二	三〇．三二
香港	二二．九九	二三．〇三
爪哇	五三．二九	五三．二九
英國	四．〇三又四分三	四．〇三又二分一
西班牙	九．三五	九．三五
墨西哥	二〇．二五	二〇．二五
意大利	五．〇五	五．〇五
加拿大	八七．又十六分十一	八七．又四分一
法國	無盤	無盤
中國	五．六一	五．四四
瑞典	二三．八五	二三．八五
日本	二三．四六	二三．四六

市政衛生局報告

九龍城為霍亂淵藪

衛生局協助醫務署設法撲滅 封閉淺井安置水喉掃蕩汚垢

市政衛生局．昨日下午四時一刻．舉行會議．到新任主席嘉利．副醫務司麥理奧．工務司皮亞士．華民政務司那魯麟．警察司經亨利．荷路．巴羅美．雅嘉利．黃炳耀．鄧肇堅．羅旳喬士．李子芳．正經歷司勞士．副經歷司嚴炳章．議程如下．（一）主席宣讀委任嘉利為市政衛生局主席．（衆鼓掌表示歡迎）．（二）提議修正一九三七年本港工廠條例案．規定本港各違例工廠．如經警察當局著令其停工．而仍繼續開工營業者．可由法庭判令該廠廠主處罰．每日五十員以下之罰欵．議決一致通過．（三）向當局建議修正一九三五年本港小販條例案．規定各賣食小販須備有充份之沸水．俾將碗箸洗濯．亦獲通過．（四）宣讀各項衛生報告．既畢．主席隨起立聲稱．余昨接醫務總監司徒永覺來函．略謂霍亂日益蔓延．發信時已共發現霍亂症二百〇六宗．九龍城居民較少．竟達一百零六宗．則九龍城顯屬霍亂傳染之淵藪．為撲滅傳染起見．當局經僱用多量苦力．按日掃除街道穢物．及時封閉各街井．蓋現各九龍之淺井．皆異常不潔．不獨可以傳染霍亂．并可傳播各種病疫．同時對於輪船航務．亦已嚴施檢疫．余現更向衛生局諸君獻議三項．為謀撲滅（一）本港霍亂．由市政衛生局呈請政府安設一水喉．俾即將濾淨之食水．運輸往九龍城及石硤尾之居民應用．並請政府從速著令水務局照令執行．以應急需．（此項提案乃根據一九三五年公共衛生（潔淨）第十五欵第三一節者）（二）九龍城及石硤尾各水井．均極汚垢．有碍公衆健康．應即實行封閉禁用．本局如尋得該水井之主人．則當以書信通知著其于水務局將水喉安置．一星期內．將該水井封閉．如未尋得水井之主人時．則授權工務局．將該水井封閉之．（三）九龍區之暗溝潔淨問題．應即著手調查．該區之不潔淨情形．應即實施各有效辦法．予以改善之云云．上述三提案宣讀後．一致通過接納．呈請港府批准．以便實施．

警探破獲軒尼詩道賭窟

拘去一百零一人

僅得十九人到法庭就審 有七名被告延律師申辯

九日下午中央警署警探會同灣仔警署警探前往軒尼詩道某號某樓．破獲開賭「骰子」大賭局．當場拘獲男女一百零一人．連同賭具帶返警署．分別落案．控男子陳新．（四十二歲）梁章等十人．為開賭者．每繳保二百五十元．其餘九十一人．為聚賭者．每繳保五元出外候訊．昨早解由中央巡理府余司提訊．到庭者僅第二．三．四．六．八．九．十．各被告．聚賭者祇十二人．共十九人．其餘均匿不到庭．官先判未到堂之為首者三人每二百五十元及聚賭者每五元保欵充公．後判到堂聚賭者每人罰銀二元．但七名為首者延請劉瑞驥律師代表辯護．請求法官押候．官允予所請．命押候下星期二日下午二時半再訊．并將各被告之保欵每減為一百五十元云．

慈善機關收款 免繳印花

據印花稅處長鍾士．昨日布告．本年八月九日憲報發表港府政令第八九一號．內關于一般慈善機關欵項收條．特准豁免印花稅．茲特明令申明．凡屬慈善機關．如有收條欲豁免印花稅者．不得擅自豁免．必須依照正式手續．先向印花稅處申請．聽候批准乃可．否則依法究辦嚴厲懲罰云．

蔣光鼐媳婦 被竊巨款

九龍金巴倫道五十九號住戶．于上月廿七日發生千餘元巨竊案一宗．該事主為少婦陳燕珍．乃蔣光鼐之媳婦．當發覺失竊後．即往警署報案．警署據報．乃分派幹探李就勝王明兩人四處緝捕．後據綫人報稱．該行竊之疑犯．行竊得手後即逃往澳門．直至本月八日始復返港．李王兩探當即將該疑犯拘捕．在其身上搜出五百元港幣一張．白金手鏢一個．昨晨將之解控于九龍巡理府譚司庭．據該疑犯報稱名李洪．又名李潤．（廿四歲）被控罪名兩項．（一）于八月廿七日行竊金巴倫道五十九號住戶陳燕珍之五百元港幣兩張．金頸鍊一條．玉鈪一只．髮押一枝．白金手鏢一個．金鑲鑽石戒指一枚．金戒指一只．犯行竊罪．（二）于本月八日非法懷有五百元港幣一張．白金手鏢一個．犯接贜罪．譚司詢悉案情後．以案待查究．命押候三天再審．

電車撞傷汽車 提出訴訟 被告得直

香港電車有限公司．昨日被飛行汽車公司延請羅士比律師控告于高等法院民事訟．[illegible]電車．于本年六月十三日下午七時十五分．在堅拿道東撞傷原告公司之汽車．要求賠償損失二百卅一元．電車公司延請雲打布顧夫律師申辯．昨日此案再由副按察司威廉士提審．結果．威司認被告方面無疏忽之處．故判被告得直．兼得堂費．

乘輪過港 非籍罪犯一批

美輪哥烈芝總統號上週末到港．輪上載有菲籍罪犯一批．共十六人．此次美政府將彼等遞解回籍．經港往菲．查彼等所犯或為強刦或鬪毆．或誤殺等罪名．經判處有期徒刑．少者三年．多者十年．今由官方特赦釋放．當即押解出境．既回菲後．永遠不得再往美國云．

九龍圖刦案 今日宣判

去月廿七日．九龍偵緝探目王明．及會同兩人等．得接線索．悉有賊匪多人．在金陵茶肆集合．將往行刦某住戶．兩探據報後．隨往啓德濱兜截．但無所獲．至九時許．兩探再在啓德濱窺伺．至九時卅分．果有男子三人前來．其時有某號警察．亦在附近當值．無意中用電手燈向三人射去．三人惶懼．急將利劍擲地．分頭遁去．該警察即上前追捕．卒獲一人帶署．認名高傑好．遂將之控案．王探續向該疑犯查詢．嚴密跟踪．至本月九日下午三時三十分．始在沙埔再獲一疑匪．認名劉華．（又名佬華四十一歲）同日四時許．王探復截在青龍街附近．緝獲得一人認名蔡佑．（三十四歲）各人均直認因貧圖刦不諱．該三人昨由英探目當文解控于九龍巡理府譚司堂．犯串謀圖刦罪．各均直認．官諭押候今日宣判．

九廣路英段 恢復通車

九廣路局長獲架．昨日發表佈告稱．由今日起．英段全路照常恢復通車云．查上月五日因暴雨影響大埔坳山洞突告崩陷．壓斃多人．並阻塞路線．即加僱工人積極修理．迄今逾月．昨始完竣．昨日乃實行正式恢復交通．

李文被控 藏有危險品

九日下午海關緝私華探長文妹．偕同英稽辦前往西營盤李星街某號三樓搜查．當堂搜出有「曲建」危險藥品甚多．當場將一時髦女子李文（廿二歲）拘獲．昨早由中央巡理府廳司提訊．主控方面要求法官押候一星期過堂．官准予所請．命押候．准被告繳保一萬元出外候訊云．

茶客跳樓慘劇

連續有三宗

兩人慘死一人重傷

昨晨本港西區一連發生跳樓自殺三宗．兩死一重傷．厥狀殊慘．死者遺下「老賤人」三字．辛酸不堪卒讀．茲誌各情如下．

茗芳＝茶樓＝ 昨晨六時許．大道西三百三十九號名芳茶樓有一年約五十五歲男子至三樓品茗．并揀得貼近騎樓座位坐下．大嚼點心畢．即轉身跳下街中．當時茶博士因忙於工作．故未有發覺．迨至死者已跳落街時．行人驚呼．然後乃知慘案發生．此死者衣履不整．亦是如難民．書下「老賤人」三字於紙條上．然後輕生．跳下時傷及要害．血流不已．後雖有十字車到步．然以其傷勢過重．故不允載．未幾．即告斃命．乃召黑箱將屍舁往殮房．

雲香＝茶樓＝ 未幾．大道西西四十六號之雲香茶樓又有茶客跳樓事件相繼發生．跳樓者年約廿七歲．身穿白柳條衫褲．足穿鞋襪．手持紙扇．另有帆船香烟一包．於六時許直上四樓．揀得右便角頭之茶檯座下．叫有一盅兩䖃值銀一毫四仙．飲食既完．便用紙寫下「鄙人一長洲裕和金舖」等字．連同各物放在檯上．即向騎樓跳下．惟身既落街．覺無何處重傷．祇見口吐鮮血．輾轉街上．並不絕用手自撫頭部．十字車到場將之舁往醫院調理．

香港＝茶樓＝ 及七時四十五分．大道西水坑口香港茶樓四樓．又有一茶客．年約三十許．在茶樓品茗．不知因何感觸．突跳樓自殺．當堂跌死．狀甚慘．亦由黑箱舁入西環殮房云．

貨物報關表格 停止印發

出入口署總監韓美頓．昨發出公佈．關於出入口貨物出口執照及報關等一切表格式．由前曾將出入口署印就．供給與申請者．現該關將停止供給該項表格．商人須自行印備．其式樣須照該關以前所發出者云．

不繳房金 行兇傷人

電影從業員王寶雲．昨日下午被婦人李志芳．男子朱大憶將其票控於中央巡理府余司堂．謂其于本月一日在利東街十四號二樓．將其毆打之罪．據原告兩人稱．吾等為利東街十四號二樓包租人．被告就居該樓尾房．每月租金十二元．本月一日下午四時許．著被告繳租之時．被告竟強將租單搶去．放於衣內．堅謂去月份租銀已交．彼此遂生口角．被告竟將吾等毆打．其時有一婦人到樓探訪被告．亦竟加入從中將首原告緊抱．被告則發足猛踢之．致令首原告身體傷痕多處云．被告則謂首原告將其力抱．次原告隨召集其同鄉十餘人高聲喝打．同時舉櫈將其毆擊．誤中窗門玻璃破碎．刺傷手面．乃奔下街中．前往警署報案云．官以被告為一時代青年不應以武力毆打婦人．乃限其昨晚十二時前遷離該樓．否則拘捕入獄一月．及簽保一百元．一年內不得滋事．

學校消息

本港北聯會推行國語及註音符號．已歷十餘年．目近為切實宣傳起見．特與新聞界聯絡．邀請自由參加研究．茲又添聘國語專家．成績更著．本屆新班已定國曆九月十六晚開始．男女僑胞願參加者．宜即到荷李活道該會報名云．

天氣預測

昨日下午五時天文台報告如下．華北反旋風或繼續發展．太平洋日本以東一帶氣壓頗高．颶風距離奧斯廠東南約一百里．現向西移．預測今日吹東風．或風向不定．和緩．先晴後或有陣雨．昨日平均溫度最高八十五．最低七十八．今早日出六時八分．今晚日落六時卅一分．

廣播秩序

十二時半．京曲唱片「黃金台」譚培．王長林．「桑園會」程艷秋．楊貴妃「蘇三起解」梅蘭芳．蕙妙香「應天球」紗計「賣菊」「凱旋」西江月．巴山東等奏．一時．時刻．天氣報告．粵曲唱片．續孝廉追月．蔡觀生．官水等「一唐三藏」「碧玉」黃氏英．何志顯「盲公婿」．吉葵．跳「新花」譜．鳳凰時代曲唱片．「一母負子老」廖俠懷．關影憐合唱．「離別了姑娘」．「一宜景琳」．「一今夜曲」「一儂心許」「一擱樓上的小姐」江曼莉．「一月影寒梅」「一賓龍鴛錦」．六時．音樂合奏．二時卅分完．六時．用粵語．國語．及潮籍語演講．「三民主義和獨裁主義的戰爭」．英國情報部遠東局來稿．七時．時刻．天氣及粵語報告新聞．七時四十五分．國語報告新聞．八時．續講．國語．八時四十五分．潮福曲唱片「一鄭元和落難」鄭光昌．「收浪子」陳敬芳．九時零五分．徐宗科先生教授國語．課本一標準國語交際會話（下冊）．九時卅五分．跳舞音樂唱片．十時．何燦華唱「一潘必正夜偷詩稿」．十一時．十一時完．

商會指導商民

填戰稅表格

雷蔭蓀獻議商會議決保留

自當局決定開征戰稅以後．即發出表格．著令商民填報．但有等商民．對於填報辦法．多未明瞭．而又不諳往戰稅局詢問之手續．所以徒增不少困難．本港華商總會於昨日下午．舉行值理月會時．纔報告八月份中英文件之收發及財務進支後．余由莊行總安公所主席雷蔭蓀．會提出獻議．認為商會應協助華商．如有未明手續者．可代為解釋指導．蓋有鑑於金山莊行同人．因不諳填報．擬另聘人代辦云．各人對此．均極表同情．將其獻議保留詳議．此外．（一）通過[illegible]．（二）[illegible]．[illegible]時間．

月來雨量充足

各水塘皆告滿溢

去年今年之食水消耗比較

據水務局昨發出八月份報告．本港及九龍方面各水塘之存水量．俱極充足．港島各水塘多告滿盈．存水總計二十三萬五千五百三十七萬加倫．去年同月份僅存有二十三萬零五百九十二萬加倫．每日每人平均用水二十三點二加倫．去年同月份每日每人平均用水二十四點七加倫．九龍方面．各水塘現存水三十六萬零三百二十九萬加倫．去年同月份則存有三十五萬九千八百四十二萬加倫．每人每日平均用水十八加倫．去年同月份每日每人平均用水二十一點三加倫．供給輪船食水之荔枝角水艇船塢．是月用食水六百七十九萬加倫．去年同月份用去七百九十七萬加倫．茲將港九各塘一九三九年及一九四〇年八月份各塘存水量．消耗之水量．所得雨水量．列表如左．

△香港方面

截至九月一日止各塘之滿溢額及存水量．

（水塘名稱）	（一九三九年）距離滿溢額 英尺 英寸	存水量（單位百萬加倫）	（一九四零年）距離滿溢額 英尺 英寸	存水量（單位百萬加倫）
大潭	一·六	（三四九·三八）	〇·七	（三五六·九四）
大潭貯水塘	五·八	（一四·七〇）	平	（三二一·四〇）
大潭中塘	平	（一九三·九〇）	仝上	
大潭篤塘	〇·六	（一·三九三·〇〇）	平	（一·四〇六·〇〇）
黃泥涌	一〇·〇	（一八·五〇）	一·七	（二八·三七）
薄扶林	二八·	（六〇·二三）	〇·二	（四五·六四）
香港仔上塘	一·二	（一六七·六七）	平	（一七三·三三）
香港仔下塘	〇·二	（一〇六·五七）	平	（一〇六·八七）
存水總量		二·三〇五·九二		二·三三五·三七

八月份市區及西頭區域之食水消耗量．

（年份月份）	來自大陸水量	消耗量（單位百萬加倫）總額
一九三九年八月（人口約七十萬人）	一四一·六五	五七八·三二
一九四零年八月（人口約八十三萬人）	一九三·〇三	五八九·九三

一九三九年八月份每人每日平均用水二四·七加倫

一九四〇年八月份每人每日平均用水二三·一加倫

八月份各塘所得雨水紀錄（英寸計算）

水塘地點	
公園	二四·三九
大潭篤	二四·四二
大潭	一八·三八
黃泥涌	二三·一七
薄扶林	二三·三三
香港仔	二四·九二

△大陸方面

截至九月一日止各塘滿溢及存水量

水塘名稱	一九三九年距離滿溢額 英尺 英寸	存水量（單位百萬加倫）	一九四零年距離滿溢額 英尺 英寸	存水量（單位百萬加倫）
九龍正塘	平	（三五二·五〇）	仝上	
九龍貯水塘	〇·二	（一八二·九四）	平	（一八五·五〇）
石梨背	〇·二	（一一五·七六）	仝上	
銀礦水塘	〇·一	（二·九一七·五七）	平	（二·九二一·〇）
城門接水塘	一·四	（二九·六三）	一·九	（二五·五三）
存水總量		三·五九八·四二		三·六〇三·三九

八月份九龍及新九龍（荔枝角水艇船塢之消耗額除外）之食水消耗量．

（年份月份）	消耗量（單位百萬加倫）
一九三九年八月（人口約六十萬人）	三九六·三四
一九四〇年八月（人口約七十七萬人）	四二八·四九

一九三九年八月份每人每日平均用水二一·三加倫．

一九四〇年八月份每人每日平均用水一八加倫．

供給輪船食水之荔枝角水艇船塢消耗量．一九三九年八月七百九十七萬加倫．一九四〇年八月六百七十九萬加倫．

八月份大陸各地所得雨水紀錄（英寸計算）

（地點）	
天文台	二二·〇〇
城門一號	二三·九二
城門二號	三一·〇〇
城門三號	二九·八二
城門四號	三一·三三
石梨背五號	二一·八二
大埔	二二·〇七
粉嶺	二五·四三
元朗	二〇·四一

一九三九年元月一日起至八月卅一日止．天文台之雨量總紀錄．為七五·六〇英寸．一九四〇年元月一日至八月卅一日止雨量總紀錄為一〇九·一〇英寸．

省立廣東大學招生

（一）編制 文學院設：中國語言文學系．史學系．教育學系．法學院設：法律學系．政治學系．經濟學系．理工學院設：土木工程學系．化學工程學系．建築工程學系數學系．各學院各學系．均招一年級新生．及二三年級轉學生．並招先修班生．

（二）班額

（三）待遇 （甲）學費雜費及保證金概免．（乙）各學院本科．貧苦學生．得受每月津貼國幣三十元．

（四）對於港澳及遠道學生特殊辦法 港澳及遠道學生．如不能依期來校應考入學試者．得將畢業及修業各項證件．（原件或照片）繳交本校．或本校駐澳臨時辦事處．申請入學．經審查合格後．得予取錄．

（五）報名地名 （一）廣州市光孝路本校．（二）澳門蓬萊新街五洲酒店三樓二二六號房．

（六）派章程地點 （一）廣州市光孝路本校．（二）香港干諾道中六十三號南華日報．（三）澳門蓬萊新街五洲酒店三樓二二六號房．

（七）報名日期 即日起．至九月一日止．每日上午九時至十二時．下午二時至五時．（星期日休息）但港澳及遠道學生得延至九月二十五日止．

（八）考試日期 九月四日．五日．六日．

取錄各生．上省購船票手續．本校可代為辦妥．

根治失眠

上海德心堂創製之轉寰仁丹根治新久失眠．每服必愈．愈後精神加倍．記智聰明．血氣日旺．平日門診．每包例收洋二元．今因年老退歸專門賣藥．一盒四包．減收大洋四元．港澳暫收港幣六毫．丹成不易．祗派幾家代售．香港先施公司對面．新世界藥行．九龍新世界藥行．保健藥行．澳門捷聲藥行．

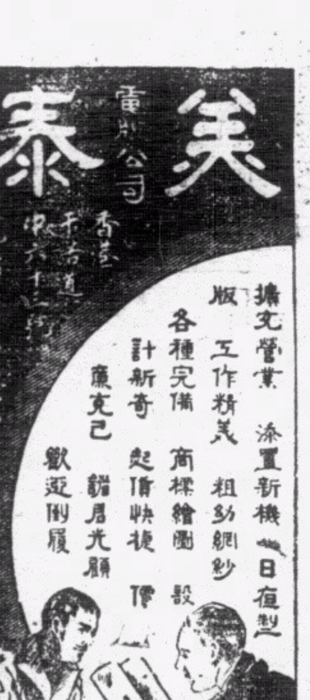

國際編譯社編輯

第廿二期要目

蘇俄侵略的又一對象（圖解）……河上清
英美遠東政策的內幕……徐正雄
德國大陸霸權的確立
論此次歐戰的背景……G.P.Gooch
意大利的地中海作戰（續完）……阿部信夫
蘇聯會侵略中國嗎……Freda Utley
我的性生活……Mahatma Gandhi
美國的軍力……周烈
三個獨裁者（長篇連載）（一）……Emil Ludwig

新生命社發行

香港移滬上海公共租界登記證C字四八九號
中華郵政特准掛號認為第一類新聞紙
中華民國二十九年七月六日出版

每冊實售國幣一角五分

華僑與祖國

關心國事的僑胞請購閱 胡養真田烈等集體寫作

本期要目

僑胞對於國事應有的根本認識 胡養真
中國對日軍事的現勢 田烈
國際現勢與中國 士越
華僑與中國抗戰 雲非
中日戰爭與南洋 辰亮

各書店各報攤均有代售

每冊定價國幣二角 來函購買郵費加二

南華畫刊

第壹肆陸期

要人動靜

个意國首相墨索里尼在法意邊界前檢閱出征軍隊•

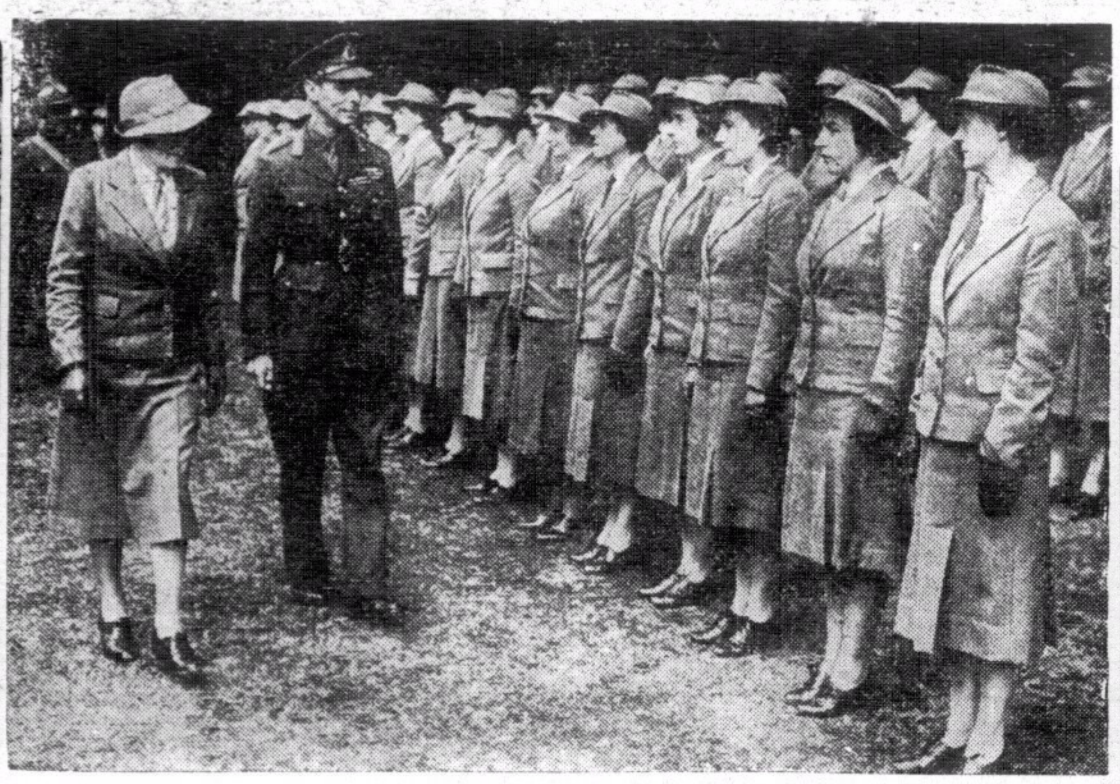

个英王在某處檢閱紐西蘭隨軍女護士（香港情報部贈）

↑英國首相邱吉爾，在下議院報告押收法國軍艦清形後退[illegible]官邸之影•

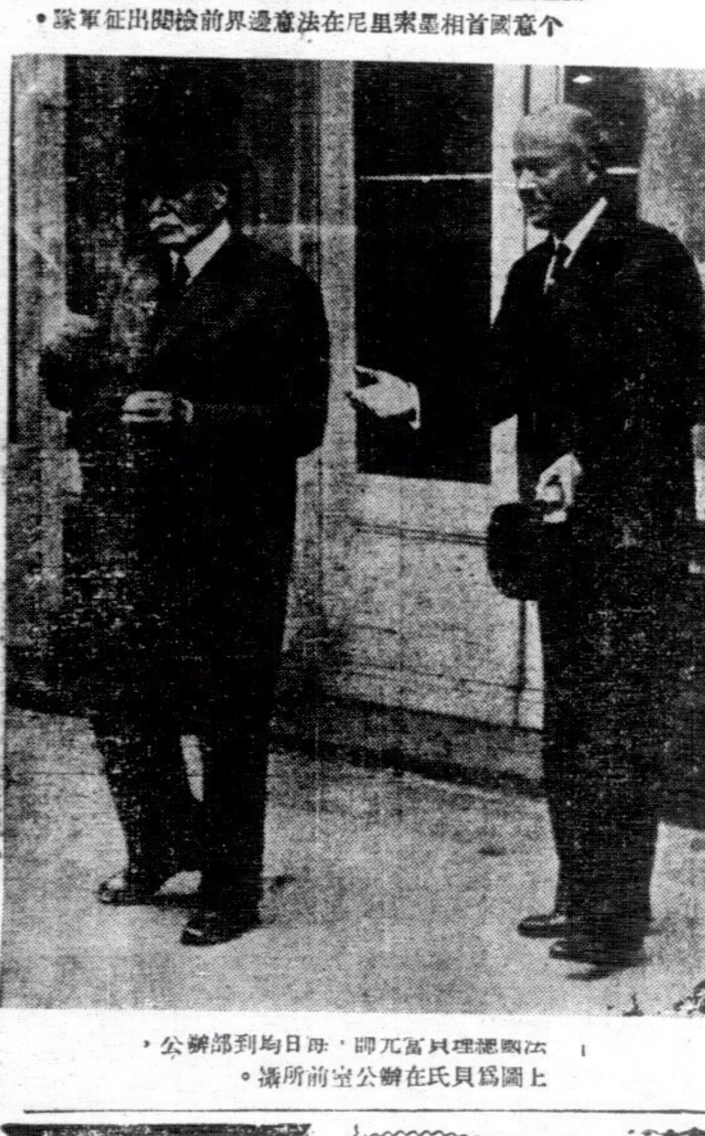

法國總理貝當元帥，每日均到部辦公，上圖爲貝氏在辦公室前所攝。

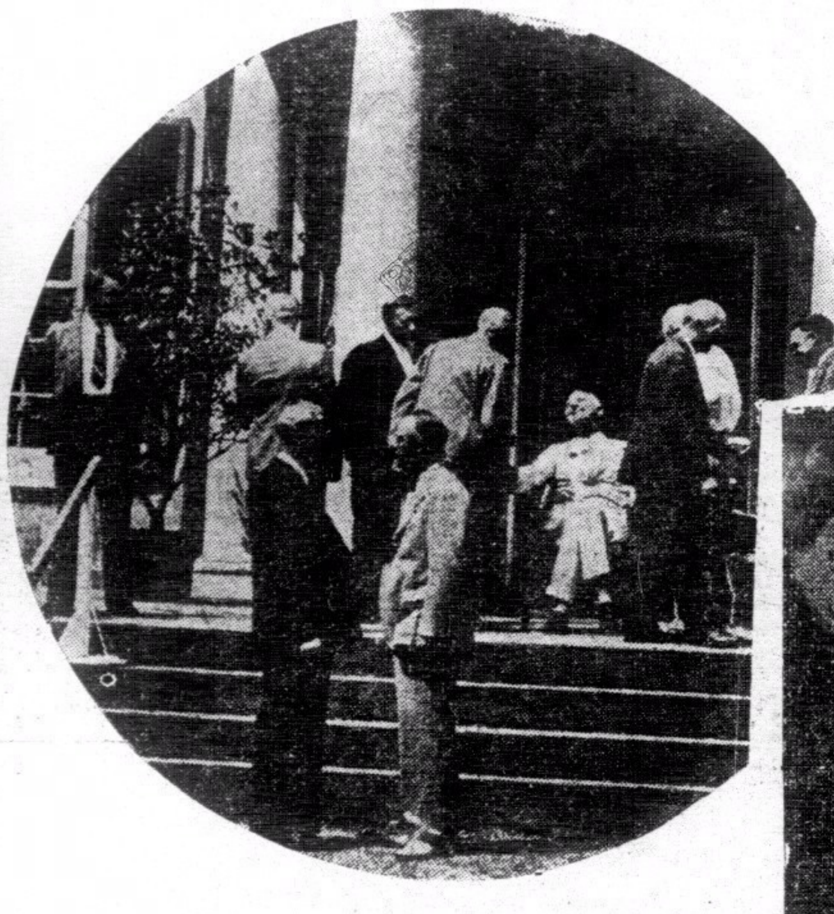

↑美國總統羅斯福自公佈其爲本屆候選人後，其親友均赴其私邸道賀。

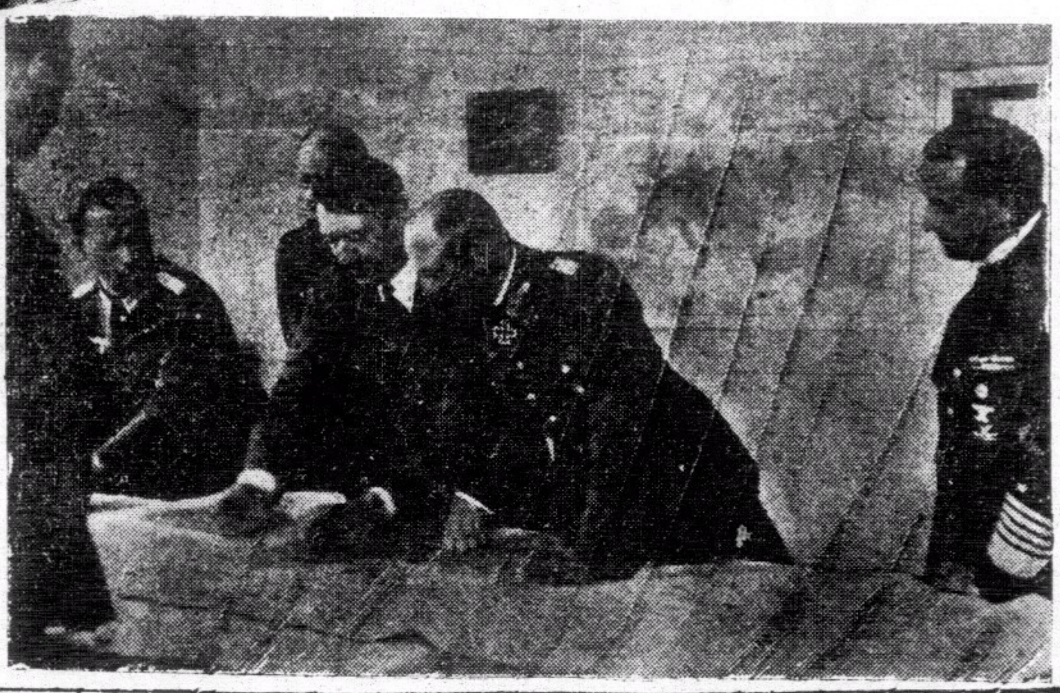

←德國元首希特拉及其海陸空軍長官，在司令部討論行軍計劃之影•

我們的話

每冊國幣五分

目錄

我們的話 …… 六
敬告全國同胞書 …… 七
我們的回憶 …… 一五
謬誤 …… 二六
專電　汪精衛先生促成和平大業 …… 三〇
電請　汪主席速組中央政府 …… 三三

總售處　中華日報館　北河南路五十九號

時代文選

和戰問題唯一的文集　闡發正義的僅有雜誌

最近出版第二卷第一期

致蔣介石電 …… 汪精衛
新中央政府之內外政策及其他 …… 汪精衛
和平運動之前途 …… 汪精衛
艷電書後 …… 汪精衛
中央陸軍軍官訓練團開學典禮訓詞 …… 汪精衛
建軍之目的 …… 汪精衛
第六次全國代表大會宣言之解釋 …… 汪精衛
三民主義之理論與實際 …… 周佛海
和平運動的發展和趨勢 …… 周佛海
從大處着眼從小處下手 …… 周佛海
良藥忠言 …… 陳公博
怎樣才可使中日永久和平 …… 褚民誼
爲和平運動告國人書 …… 褚民誼
二十八年的結算與二十九年的展望 …… 林柏生
政治建設 …… 樊仲雲
國際現勢與中國 …… 西園寺公一
致汪精衛先生書 …… 室伏高信
今後的中日文化問題 …… 室伏高信
答中國諸君 ……
讀答中國諸君後覆室伏高信先生書 …… 懶客

每冊售價港銀一毫

南華日報營業部及本港各大書局及各報攤均有代售

本報訂有優待代理辦法欲大書店如代售請駕臨請南華日報營業部接洽

汪主席和平建國言論集

請讀

欲知和平建國真義　關心國家民族興亡

每冊二角一

要目

艷電 …… 一
致中央常務委員會國防最高會議書 …… 五
舉一例 …… 七
答客問 …… 一一
覆華僑某君書 …… 二一
曾仲鳴先生行狀 …… 二九
重要聲明 …… 三五
我對於中日關係之根本觀念及前進目標 …… 三九
敬告海外僑胞 …… 四七
[illegible] …… 五三
怎樣實現和平？ …… 五九
答問（一） …… 六五
答問（二） …… 六九
對沈次高先生殉難在滬談話 …… 七三
致海內外諸同志東電 …… 七五
歐戰與中國之前途 …… 七九
在上海招待外國記者談話 …… 八三
（一）對日本記者談話
（二）對歐美記者談話
致重慶諸同志電 …… 九一
九月二十一日聲明 …… 九三
在南京接見中日記者談話 …… 九五
中國與東亞 …… 九七
中華民國之新生命 …… 一〇一
所望於產業界諸君 …… 一〇五
總理誕辰紀念日演講詞 …… 一〇九
三民主義之理論與實際 …… 一一三
附錄
近衛聲明 …… 一二六

總經售處●上海北河南路五十九號　中華日報館

青年良友

國內巨型畫報之雄

內容一再革新　取材益見宏博

圖照十八頁金屬版精印　越出越精
文畫十八頁彩色版精印
每冊港幣　角

七月號業已出版

國內時事．國際風雲．各地動態——力盡報導之能事——盼切和平關心國事者均宜人手一冊

要目

王海曙女士封面
和平答禮使節返京
首都動態寫眞
拱衛京滬之綏靖總隊
湖北大冶石炭礦與鐵礦場
武漢巡禮留影
孝感縣與漢口市
由九江至南昌
閃電戰的進攻荷比
閒話運城
米無荒
香市（全幅漫畫）
歐洲大戰現象圖
藝人鏡底下之古代美人
夏季女性姿態（新裝）
文素臣（連環圖畫）
書法集錦
漫畫之頁
上海風物速寫
「中國之旅」一個日本女作家對中國的印象
女權的沒落
果子做的玩具
阿鳳（創作小說）
雜感（上海風景線）

青年良友社印行　南華日報總發行　各大書局均有代售　各大書局報攤均有出售

經濟合作問題

目錄

序 …… 汪精衛
所望於產業界諸君 …… 褚民誼
中日經濟合作應有之認識 …… 陶希聖
論中日經濟關係之新趨向 …… 中華日報社評
中日經濟合作與中國經濟改造
中日合作的基點 …… 中華日報社評
當前中國經濟之出路 …… 中華日報社評
經濟合作諸問題 …… 中華日報社評
論中日經濟合作 …… 中華日報社評

上海北河南路五十九號　中華日報館

最新歐洲大戰形勢圖

國際編譯社編製

每幅每角

本圖用重磅道林紙五彩精印，有全張新聞紙大小。另有附圖八幅，如波蘭的被瓜分，西綫的戰事形勢，蘇聯的向外發展，列强的軍備比較，德國勢力的膨脹，北歐，最近形勢，均有詳細[illegible]細[illegible]，歐局緊張，尤宜人手一紙也。

讀者將此廣告剪下，附郵一角五分並書明詳細住址，直寄上海新生命社，當即奉贈一幅。

新生命社發行　上海郵政信箱一九二七號

萬象

第四十七期

偶語

報載「傷友」義欵原定六月一日結束，但至今九月中了，尙多未繳，此眞正是「傷友」，不配談甚麼「傷兵之友」。而「義欵」也不難變爲「騙欵」。

× × ×

上星期女華民司親破罪惡之窩，起出罪惡者的獵獲——小童妓女多人，我想此類的罪惡窩尙多，非把罪惡者一網打盡，仍不能根絕其此仆彼起。

× × ×

港九小販現有人進行組織消費合作社，事固可行，但尙屬節流方面，我以爲開源還重于節流，蓋不發起販賣合作，避免「鬥爛市」的競爭，這比較節流當更爲迫切。

★ ★ ★

防空演習已經多次了，現又有人提倡鑿防空洞，搭防空棚，我希望祇是「未雨綢繆」，

（超）

林肯夫人是美國最潑辣的婦女

她使林肯後半生全無樂趣

坡·

林肯夫人，就是瑪麗陶德小姐，這是許多人都熟知的。這位小姐，受過了高深的大學教育，而是一位美國貴族家庭裏的一個產兒，她的父親以及諸伯叔兄弟，都曾做過了美利堅的最高領袖和大將軍，她呢，自然可說是一個天之驕女了。本來，對起林肯來，很不相當的。林肯，本是出身於貧賤之門，僅僅受過一年的教育，沒有一個高親貴戚，偶然有一位遠親來訪，不是盜竊便是借索，這使她對于他很是鄙視的。在個性來說，因此「門楣」不稱，自然是然不同，她歡喜奢侈逸樂，專心修飾，但林肯呢，往往衣冠不整，却常溜往街頭巷中去散步，而瑪麗極爲驕傲，林肯則又是非常謙遜的人，加以她又醋意極大，林肯偶一和別的女子談談或注視，她便要大發脾氣，嚕囌起來。

據說：林肯和她訂婚沒有許久，已漸漸發覺了他倆之間的不相配合，無論從性格，修養，思想及嗜好方面，都似乎和水火地一樣不能相容。在這樣的感覺之下，林肯本來想和她解除婚約的，所以，在一八四一年那一年底元旦舉行婚禮的一天，他使用了許多法寶，去故意躲開，使結婚儀式，不能依期舉行，使她忿怒而自動要求解約。可是這一回却出乎他的謀算之外，瑪麗不獨不因此而恨他，反而因此更爲熱戀著他。後來縱然他又曾用過許多方法欲和她分離，但是林肯終不能忍受瑪麗的哭泣苦求，竟然在一八四二年結了婚。林肯的大錯，就這樣鑄成了。

這眞是美國有史以來最不幸，最不快樂的一次結婚，當時不但人人都這樣說，就連林肯的摯友維廉何頓也這樣詛咒：「有了這一次的結婚，使林肯後半生全無樂趣。」祇要你一讀林肯傳，你馬上就會眞的覺得：「林肯不愼娶了瑪麗爲妻，是一生最大的煩惱——！爲了這一位潑妻，不但往往使林肯暗地裏心痛，甚至會令他有一次立意自殺。在他給友人的信中，確有這一回事。他說：——我是活著人羣中最可憐的，如果所有家庭都像我一般苦悶，這世界就再沒有人歡笑了！是否我還能感覺快樂，我不敢斷言，但我相信此生已是絕望，要是我永遠像現在的我，那末，或者死了反好一點吧？

的確，瑪麗許多事都給林肯無法忍受的。有一次在宴會席上，林肯說了一句使她不快樂的話，她就當著衆賓客的面前，舉起一杯熱咖啡潑倒林肯的臉上。諸如此類的事眞舉不勝舉，你想怎樣不使林肯難過呢！

★ ★ ★ ★ ★

偵探小說

一宗偵緝殺死女人的案件

知法犯法（五）

探人譯

這時警官麥漪向那偵緝問道：「你還記得到過麥宅的任何人嗎？我的意思是說你從前有沒有特別記下一些人的名字并給以監視的。」

那偵緝說：「沒有。你要知道，他們除了有時不免放縱，聲音來得大一點以外，并沒惹起其他更大的麻煩。這便是我所能奉告的一切了。」

這兩個警官帶著失望的心情離開偵緝家裏，跑回警察總局。在總局內，他們曉得那個被槍擊的女人一直沒有清醒過來，就終于死了。

警官麥漪說：「現在只有一事可以做了。我們只有請何畏和華爾和我們一同前到麥家周圍的住戶逐一去問，直到得到和受傷婦人親密的朋友的名字才止。這當是我們進行本案的起點。」

他的同事羅士同意了。他就通知何畏和華爾兩位請求幫忙。

這一行查問了兩個鐘頭，才由羅士查到那婦人幾個密友的名字。

麥漪對羅士說：「好極了，請你去看他們，看他們有沒有與古麗絲最接近的人，尤其是那姓名的第一個字母是「O」的。我却到醫院去。這樣分頭去進行。」

在醫院中，麥漪得到些使人驚異的消息。他首先查問關于那婦人的情形，知道行兇的手槍當射擊的時候，是在水平的位置，因爲她頭部右邊的子彈出口處和左邊的子彈入口處幾乎是同一的位置。這指示著兇手可能是一個高大的人，而兩人都是站著的。

麥漪正打算離開的時候，問那院中的侍役，在那婦人身死以前有沒有人曾來醫院看她。據說有過三個。問他們是些什麼人，則稱有兩個是同時進來，是死者的姊妹和姊夫。其他一個是單獨來的。

又問那單獨自一個人來的是什麼樣的人，說過些什麼？則據稱是個身軀高大的人，他對于婦人的死很是悲傷，曾大哭了一場。問他究是什麼人，却據說不知道，要問問其他的侍役才能報告。

麥漪自言自語地說：「一個高大的人！這聽過不少次了。向麥宅偷看的是個高大的人；婦人的丈夫也是個高大的人；從子彈的傷口推測，那兇手也許又是個高個子……」

忽然電話的鈴聲響了起來。一個看護跑去接，隨即把聽筒遞給麥漪，說是打給他的。（未完）

地球究可住多少人

這個地球表面雖然有些地方人口過密，感到人滿爲患；但是其他許許多多的地方却稀疏得很，有不少地方簡直人跡不到。現代野心家嚷著「生命線」，「土地再分配」……等種種口號，似乎並非爲了本國人民的沒處安身，而是完全爲著資源的攫取，也就是爲了經濟的目的而向外侵略的。據科學家說：我們地球的表面，能够住上六十萬萬人，約合現在人口數目的三倍。照現在人口計算，要經過二百年的長期間才能達到那個數目。到了那時，才眞的可以說人滿之患。不過人類雖然像英人馬爾薩斯的人口論上所說是以幾何級數增加，可是實際上爲了實質的限制像戰爭飢饉的天災人禍，不能够一直增加下去。尤其是像現代大規模的戰爭，動輒殺死千百萬人，人口的生產率無論如何快，也不會趕得上。且即使眞個有這大量的增加，而靠了人類的聰明，住的問題，也會自行解決。即使這個地球上住不了，也不難設法到別個星球像和我們地球距離最近的鄰居的金星去住。目前作杞人的憂慮，顯然是不需要的。（指）

在火山附近的居民

炸彈是唯一的恩人

·梓·

據美國華盛頓科學研究會的報告，利用炸彈轟炸火山的噴火口可以阻止火山爆發的劇烈性，減少人類大自然毀滅的慘劇發生。意大利時常幻想著維蘇威火山爆發的恐懼，但他們已懂得用炸彈轟炸火山噴火口的方法，慘劇的發生，是希望停止。

炸彈跌入火山噴火口內，把堅實的地殼炸破，使白熱的溶巖，自然的流出，這無異是開一新噴火口，使地殼內的溶巖，在壓力未增大時，便順流出外。假如是溶巖的壓力增高，而將地殼爆烈，它的威力的猛烈，確是不可想像。

關於火山噴火口，噴出的熱力多少，這是極難估計的事。毛那羅安大火山，它白天噴出黑紅的火焰，黑夜噴出明耀橙黃色的火光，它的溶巖的寬度，達八百英尺，最狹近噴火口之部，也在二百英尺以上，這種溶巖的熱度在數秒鐘內能使靑綠的樹木，化作焦炭。液體與溶巖相接觸，立成蒸氣，這是當然的事。這種溶石，在火山口噴出一年之久，仍能炙熟肉食，這是常有的事情。

冒納羅亞火山的最近一次爆發，是在一九三五年的十一月，在它爆發的數小時內，它的白熱溶石，遮蓋近十英哩的地方，離它二百英哩的檀香山，也可看見它的眩曜的火光，溶石的速度，每日能達一英哩的距離，當時爆發的劇烈情狀，也可想像。

當這冒納羅亞火山未爆發以前，一位菲列得爾菲亞士人，渣加，他已有火山爆發的預言。在火山爆發時，他在飛機上，觀看火山的溶巖噴出情形，眼看見溶巖繼續噴出，向著希勞城流去，他提議用炸彈轟炸火山口。五隻飛機，在一萬三千英尺的高空環繞飛行，一個炸彈在二千英尺的速度，跌下這噴火口中，接著發現地殼爆炸的劇烈聲，白熱光耀的溶巖，向天空噴射，繼續投下二十個重量炸彈，由每小時八百英尺，繼續減至二百英尺，溶巖的速度，隔日又減至四十英尺，溶巖的流動停止，冷結。這是炸彈轟炸火山的大成功，人類戰勝自然的事實，又創一紀錄。

這種用炸彈轟炸火山的成功，給爪哇一個大大的安慰，爪哇的大小火山噴火口，一共有三十二處之多，這是常常地震，可以說是最危險的地帶，但它的人口一共有四千萬，每一平方英哩的人口，有八百五十人，是世界人口最密的小島。他們也知到火山爆發的危險，但他們多半是做農作，離不開他們的土居，他們實是最冒險。現在轟炸火山的成功，對他們的安全，可以說是一大保障，炸彈是他們或她們的活命恩人。

東鱗西爪

擇·

△世界最大的洞

美國東部麻塔壑州有一個洞，洞裏的隧道合共二百英里，有三條河流流過，另有八個瀑布和幾個湖泊，可說是世界上最大的洞。

△拒絕離婚的好藉口

美國加利福尼亞州有一位太太，藉口她的寢室坐落三藩市和三馬泰俄的邊界上，而她的床也恰放在這交界上面，因此對于她丈夫向三藩市法院，訴請離婚時，她宣稱該法院無權受理本案，說她實住在三馬泰俄云。

△三十先令殺死二人

美國科內提卡特地方有一個人爲了殺死店東，判處死刑。查他犯罪的理由，不過爲了欲得到三十先令，此三十先令，殺死了兩個人。

△千里歸來的狗

有一個俄海俄的遊獵人，帶他的愛爾蘭獵狗到德薩斯地方去。這狗爲了不喜歡新的環境而走失了。十個月後，牠竟然從一千五百英里外，仍舊安然地回到牠的老家來。

△晏平仲不能專美

儉是一種美德，尤其是在我們中國做官的人，爲難能可貴。像晏平仲一狐裘三十年，爲古今所稱道，是屬當然的。可是在外國聽說也有著類似的事情，法國某地方有一個人，他的一雙皮鞋是一九〇五年做的，到現在足足穿了三十五年，只不過加上兩次底皮，他還常常在一天內跑上二十五英哩路。這種儉德，眞不讓晏平仲專美。

△不名一錢的銀行家

最近從法國逃難到美國某地的一批難民當中，有一個是銀行家屬。他身上所有的現錢，只不過五個生丁，還不够他在美國一餐之費。

倫敦動物園（上）

對於科學的貢獻

現代的動物園，不僅是把野獸陳列以供衆覽的地方，而且還有其他的用途，動物園中設有研究室和實驗所，在那裏有許多有價值的試驗，大有助力於現代科學和動物的福利。

倫敦動物園也不能例外，裏面設有四個實驗室，進行著種種不同的研究，有些是關於繁殖和飼養的，有些是關於治理疾病和創傷的，有些是探討動物行爲的。

關於研究動物骨節受傷治理時所用的夾板，已經有很進步的成功，因爲動物的骨節與人類不同，例如雀鳥，爬虫等等，骨的組織如此紛歧，所以夾板是要特別創製的。

有一隻野驢，因爲患軟骨症，動物園爲他特製了一副夾板，除了膝蓋之外，把腿完全包藏，全部是完全用鉛製的，內面黏有柔軟的墊布，以免擦傷皮肌，這頭驢竟獲痊愈。

又有一隻巴西的有角蟾，因爲饑餓過度，就食一時不愼，誤咬到樹的枯枝，因此牙床折了。動物園的醫生，又爲他製了一副鉛夾板，板外是包以橡皮的，後來也竟然把折骨醫好了。（鉦）

蜘蛛網織造衣服

標·

一磅重的蜘蛛網，這種絲的長度，是可以環繞地球一週。美國一位醫生阿爾巴來，他有一個特性，是喜歡研究蜘蛛的絲，一有時間，他便將蜘蛛網的絲，在顯微鏡下觀察，用光學儀器去測量它的直徑。這位醫生，在花園中，搜集了很多雌性的金黃色蜘蛛和蜘蛛網。他把蜘蛛網的絲在一個三平方英寸的木製紡絲管圍繞，據他研究的結果，每一隻蜘蛛的絲，可製一百英尺長的絲，每一根絲是由四股以上的蜘蛛絲合成。每一紡絲管，繞著的蜘蛛絲，約一百英尺長，售價爲八美元。他又說：蜘蛛絲的極是美麗和柔軟，一隻蜘蛛，可以連續吐出一粒重量的絲，四百五十隻蜘蛛的絲，可以織成一碼長的絲布，一千八百隻的蜘蛛，合共的絲，可以織成一件女服。阿爾巴來，每天都是很小心的在顯微鏡下，放大鏡下，紡織蜘蛛網的絲，和織造衣服。他的微小而精巧的工具，是他自己運用靈敏的心思，製造出來。據說最近這位醫生，獲了一筆大收入，很多人是對蜘蛛絲發生興趣，購買他的精巧工具，作研究之用，而他的蜘蛛絲網，生意也十分興盛。很多女人是買他的絲網，用作頭髮網的粧飾云。

攝影場的佈景

電影片中的房屋，山川景色，可以說是眞的少，而假的多。轟天劇烈的地震，火山爆烈，颶風暴雨，洪水汎濫等災情，在電影片看來，是維妙維肖，但拆穿來說，它會使你失笑，不能不歎服佈景術的高明。

在地震的畫面中，我們看見屋宇搖動，高樓傾倒壓在人羣中，這些壓傷，或壓死的情景，都是假裝的，演員可以說是沒有損傷，建築物的傾倒，是預先說明。這種建築物，都是以質輕量少的木材製造，但從外面看來，十足是堅實的木材或重石。全座建築物的重量，輕的小至六安士，重的會增至五十噸，它的各部連結，是以小鈎相連，當小鈎釋開，加以外力或者電力推動，這拍出來的影片，是一幕迫眞的危險傾屋的鏡頭。

荷理活攝影場的攝製雨景，特築有兩個高度不同的大蓄水池，在上的一個，它可貯水二百萬加倫。而較低的一個，可裝載二百二十二萬五千加倫。在攝拍雨景時，由適宜高度位置的塔，用噴水管子噴下，據說每分鐘噴下攝影場的水量，在一萬加倫以上，拍攝大雨的畫景，每日的雨量達四十英寸，拍攝「馬利來」的畫景，會一連的下了四十七天的雨，某演員一日更換衣服達二十五次之多。

攝製洪水的畫景，是由低下的水池，將水泵上，在較高的蓄水池的近口處，築一小堤，堤崩，水便向下衝，毀城水浸的畫景，便從這裏拍取得來，兩分鐘的衝毀，半天便可以從新建回。

攝製沙漠的畫景，這裏需用三千貨車的沙。爲拍攝沙漠的颶風情景，這裏曾裝有二十四部的打風機，它的風力，每小時可達七十英哩的速度，故拍來却十分迫眞，它使你不會懷疑它是假的。（松）

中華日報叢書

林柏生先生論文集
褚民誼先生論文集
周佛海先生論文集
每冊二角

中華日報社評集 第一集 第二集 每冊二角

回憶與前瞻
關於組織中央政府
中國國民黨過去的功罪和今後的地位
中華日報小冊子 每冊五分

地址北河南路五十九號

更生週刊

第六卷第十期目錄

評壇 爲全國災民請命……左亮
歐戰劇變後告誨抗戰論者……公成
專論 德法休戰協定……景亮
譯論 日本對英對蘇的兩面外交……田幸譯
托雜斯基論斯丹林……方復生
每週文選 蔣介石的磁鐵戰……汪精衞
全面和平與全面崩潰……傅式說
雜俎 混濁不淸的頭腦（續）……勉旃譯
週史料

業已出版

每冊國幣一角

總經售處

上海北河南路五十九號中華日報館
上海三馬路四號三通一書局

新世紀 半月刊

是一本研究國際政治經濟問題唯一的刊物
是一本內容紀載豐富言論公正的名貴雜誌

新到第二卷・第五期

論壇 國府還都期近
國際間的醞釀
日本的經濟現狀
專載 大公報的和平條件
論中國農村經濟……張祖望
日法遠東關係的認識……陶景鴻
中東鐵路之今昔……汪維明
譯著 經濟統制下的日本農業……東畑精一
北極地帶的戰爭……敎泰晤士報
不列顛門口的俄羅斯……
一九三九年上海商業動態……
史料 列寧外交秘史（續）
第六章「不是戰爭——也不是和平」

新到第二卷・第六期

論壇 中日的新局勢
美國對重慶的貸欵
蘇芬戰事結束
專載 中國書籍流美
中國農村經濟問題……力
譯著 戰時的國民心理……
和平建國運動之理論體系……
日本政治之再建……馬場恆吾
美國意欲組織反共陣綫……
共產黨徒上了救生艇……密勒氏評論報
永久和平的基礎……
史料 列寧外交秘史（續）
第六章「不是戰爭——也不是和平」

每期售價一律港幣五仙 本報營業部代售

請讀

戰難和亦不易

中華日報叢書之七
胡蘭成先生著
每冊國幣五角

要目

我們的鄭重聲明……（南華日報社評）
和與戰……（南華日報社評）
當前的選擇……（南華日報社評）
和議與統一……九
國民黨切勿自暴自棄……一二
評五中全會宣言……一四
和議的時機和和議的運用……一七
一個總檢討……二三
五中全會陳辭……二八
戰難和亦不易……三一
以直接交涉引致國際調停……三五
從近衞聲明到平沼內閣……三八
本屆日本會議的考察……四一
轉移目標……（中華日報社評）
斥誣蔑構陷……（中華日報社評）
斥吳稚暉……（中華日報社評）
再斥吳稚暉……（中華日報社評）
德意軍事同盟……（中華日報社評）
和局的危機……（中華日報社評）
革命與反動……（中華日報社評）
要求理解……（中華日報社評）
補充幾句話……（中華日報社評）
展開光明的前途……（中華日報社評）
民衆亟應起而自決……（中華日報社評）
蘇聯外交眞相……（中華日報社評）
半年來的國際經濟……（中華日報社評）

總經售處
上海北河南路五十九號
中華日報館